

# Jornal do Sertão

DESDE 2006 INTEGRANDO A REGIÃO

Sertão de Pernambuco - De 01 a 31 de Julho de 2020

Ano XIV - Número 208



## SERTANEJO É, ANTES DE TUDO, UM FORTE!

De forma gradual, comércio retoma atividades



Em Petrolina, comércio já funciona há um mês, cumprindo medidas de segurança, e buscando fôlego para alcançar resultados positivos. Reinvenção é a palavra de ordem do momento. **Economia > Pág 6**

### • Boa nova para o Sertão

Contrariando as perspectivas atuais, Novo Atacarejo, em Arcoverde, celebra a chegada do Complexo Empresarial do Sertão e sinaliza crescimento.

Economia > Pág. 5

Ascom Novo Atacarejo



### • De Custódia para o Mundo

Influencer Menino do Imbu tem quase 100 mil seguidores, que acompanham a sua vida na área rural de Custódia.

Sertão Digital > Pág. 16

### • Bom Investimento

Empresário Jairo Rocha Filho diz que o momento atual é bom para investir em imóveis; mas é preciso ter cuidados.

Economia > Pág. 7



### • Eleições 2020

PEC 18/20 foi aprovada no Congresso Nacional e, com isso, eleições acontecem nos dias 15 e 29 de novembro. Prazos estabelecidos com base na data antiga, 04 de outubro, permanecem os mesmos; apenas as datas mudam.



Política > Pág. 4

Politize



Fotografe o QR code ao lado e acesse nosso site:  
[www.jornaldosertaope.com.br](http://www.jornaldosertaope.com.br)

[marketing@jornaldosertaope.com.br](mailto:marketing@jornaldosertaope.com.br)  
Fone: 81.9.9974.8312 | 81.9.9927.6863  
[g3midiaurbana@hotmail.com](mailto:g3midiaurbana@hotmail.com)  
Fone: 81.9.9908.1248

 [jornaldosertao](https://www.facebook.com/jornaldosertao)  
 [jornaldosertaope](https://www.instagram.com/jornaldosertaope)



Clique aqui



## Editorial

Com a circulação desta edição, registramos o início do segundo semestre deste ano; fato que merece uma breve reflexão pela atipicidade com que transcorreu. Um semestre de incertezas e mudanças no comportamento da humanidade. Mudança de paradigma no comportamento humano como forma de proteger-se do desconhecido. Fomos contingenciados a mudanças e readaptações. Tivemos um momento de perplexidade diante de uma doença desconhecida até então. Passado o pico do surto, tudo tende à normalidade. Nesse meio tempo, vivenciamos desapercivelmente um processo catalizador circunstancial, motivado pela urgente necessidade de mudança. Mudanças no comportamento social e empresarial. Sendo assim, o Jornal do Sertão se adequou a essa realidade com estratégias mercadológicas, com ênfase no uso da tecnologia para atender adequadamente às demandas da notícia e da informação de nossos anunciantes, parceiros e leitores. Tivemos uma resposta positiva do mercado, que tem acompanhado nossa evolução por meio do [www.jornaldosertaope.com.br](http://www.jornaldosertaope.com.br); assistindo às nossas lives e interagindo pelas redes sociais e outros dispositivos. Continuamos sempre no aprimoramento das ações implementadas. Esta edição vem repleta de boas notícias que comprovam a pujança do Sertão, região que, mesmo diante deste cenário atípico, inaugura a primeira etapa de seu Complexo Empresarial em Arcoverde (PE). Também é entregue à população, este mês, o Shopping Serra Talhada, uma bela obra arquitetônica, marco de desenvolvimento regional. Mostramos a retomada das atividades econômicas no Sertão, pós - pandemia e outras notícias de seu interesse. Por favor, entre, boa leitura.

**Antônio Bezerra de Melo**  
Editor

## FIQUE POR DENTRO

### Campanha

#### Amupe entra na luta pela vida

A Amupe lançou a campanha #DoeSePuder com o objetivo de incentivar a doação de sangue para reforçar o estoque do Hemope, que sofreu baixa durante a pandemia de Covid-19. Para isso, a Associação está massificando as informações sobre as medidas de

segurança adotadas durante a doação. Entre elas, o agendamento da coleta, a instalação de um toldo para garantir que os doadores aguardem o atendimento em local arejado e mantendo a distância recomendada pelo Ministério da Saúde.

### Formação

#### Formação em medicina no Sertão

Já é possível se inscrever no vestibular de medicina da Faculdade de Medicina do Sertão, em Arcoverde. O prazo se encerra em 29 de julho. O empreendimento anuncia uma proposta inovadora, com currículo moderno, humanização do ensino e alta

tecnologia. Na vivência, segundo informa a instituição, o aluno poderá participar de treinamentos vivenciando simulações reais, voltadas a redução da possibilidade de erros em situações reais. A sede está localizada às margens da BR 232.

### Mobilidade

#### Ciclofaixa é implementada em Petrolina

A população de Petrolina já pode contar com a ciclofaixa na Avenida José Theodomiro de Araújo. O novo trecho interliga a ciclofaixa da Avenida Clementino Coelho à Orla de Petrolina. Agora, a via possui um sentido único. Além de favorecer a prática de

esportes, o novo acesso deve melhorar a circulação viária no entorno, reduzindo os conflitos e riscos de acidentes no local. As medidas foram adotadas após estudos técnicos elaborados pelo setor de Engenharia da Autarquia Municipal de Mobilidade (Ammpla).

### Tecnologia

#### Sicredi moderniza operações financeiras

Os cooperados do Sicredi contam com a opção de realizar e receber pagamentos via QR Code no aplicativo do Sistema. O recurso oferece mais segurança aos usuários, pois substitui o dinheiro físico por meios eletrônicos. A novidade faz

parte de uma série de ações do Sicredi, com base na tecnologia, para digitalizar o sistema financeiro. Segundo a superintendente de Soluções de Meios de Pagamento do Sicredi, Gisele Rodrigues a iniciativa é uma nova cultura de pagamentos.

# JS

## OBSERVATÓRIO JS

Marília Paes Cesário  
(81) 9992-6000

## E o cliente pós-pandemia?

Que o mundo mudou, que as relações estão diferentes e que as nossas vidas estarão marcadas para sempre, todos nós já sabemos. Contudo, uma pergunta importante é: Como os consumidores se comportarão no pós-pandemia e como atendê-los da melhor maneira?

Uma coisa é certa, todos os setores estão passando por mudanças e o de serviços é um dos mais impactados. Então, vimos áreas como a do turismo e hospitalidade, por exemplo, amargar grandes perdas e, sabemos que isso, é apenas a ponta do iceberg.

Porém, falando dos processos de retomada gradual que estão acontecendo na maioria das cidades e dos cuidados orientados pelos governos e pelas autoridades de saúde, ainda sobram muitas dúvidas, como por exemplo: será que o consumidor voltará o mesmo de antes da pandemia?

É fato que não. Vamos ver, certamente, um consumidor muito mais preocupado com sua saúde e com os riscos que ele irá correr em um local. Portanto, quanto mais informações, melhor. É preciso tomar todas as medidas de higiene necessárias,

de distanciamento entre os usuários, mas principalmente, comunicar tudo ao cliente. Coloque avisos, faça divulgação dos procedimentos adotados, para garantir que ele se sinta seguro ao pensar em ir ao seu estabelecimento.

Imagine a jornada do cliente – que são as etapas que eles passam ao buscar seu produto – desde conhecê-lo através das redes sociais, chegar ao endereço, estacionar, entrar, ser atendido, consumir ou não no local e sair da loja. Será que está recebendo o melhor cuidado possível nesses mo-

mentos? Apesar do necessário distanciamento social, não podemos esquecer que estamos lidando com seres humanos, que precisam de cuidados. Vamos entender o perfil do nosso cliente e o que ele busca, quando “compra” nossos serviços. Estamos entregando a melhor experiência possível?

Agora, mais do que nunca, é tempo de investir em conhecer o cliente e pensar como podemos atendê-lo para que ele esteja bem informado e tenha uma experiência compatível com o que ele foi buscar. Ou ainda melhor.

**JS** desde 2006  
Ano XIV Nº 208  
De 01 a 31 de Julho 2020

O **Jornal do Sertão** é uma publicação mensal da Edicom Editora Comunicação/Jairo Rocha Participações. Av. João Gomes de Lucena, 4421, sl 3, Distrito São Cristóvão Serra Talhada - PE - CEP: 56.909-000 Fone: 81.9.9927.6863 | 81.9.9974.8312

DISTRIBUIÇÃO GRATUITA | VENDA PROIBIDA

Os textos, fotos ou ilustrações nos espaços das colunas são de inteira responsabilidade dos respectivos colaboradores.

**Prezado leitor,**  
Estamos tomando as medidas necessárias para contribuir com o combate e a prevenção ao COVID - 19, buscando proteger a saúde e o bem-estar de todos os envolvidos em nossas atividades operacionais. Por este motivo, pela primeira vez em 14 anos, o JORNAL DO SERTÃO terá apenas a versão digital. Agradecemos a compreensão de todos e desejamos dias melhores para a humanidade.

[jornaldosertaope.com.br](http://jornaldosertaope.com.br)

**Circulação:** Sertão de Pernambuco | Arcoverde, Sertânia, Custódia, Cabrobó, Serra Talhada, São José do Egito, Afogados da Ingazeira, Floresta, Petrolândia, Salgueiro, Araripina, Venturosa, Pedra, Petrolina, Triunfo, Sta. Cruz da Baixa Verde, Juazeiro Bahia, Recife, Olinda | Governo do Estado - Assembleia Legislativa Secretarias de Estado | Brasília-DF | Ministério da Integração Nacional  
**Distribuição gratuita**

**Atendimento Comercial | Agências**  
Cláudio Monteiro | Grupo G3 Mídia | SSC g3midiaurbana@hotmail.com  
Fone: 81.9.9908.1248

**Editor**  
Antônio Jose Bezerra de Melo | antonio@jornaldosertaope.com.br  
Fone: 81.9.9974.8312

**Redação**  
Adriana Amâncio - Jornalista - DRT/PE 5561 | redacao@jornaldosertaope.com.br  
Hélida Enes | marketing@jornaldosertaope.com.br  
Fone: 81.9.9927.6863

**Consultor Editorial**  
Prof. Israel Silveira | prof.israelsilveira@jornaldosertaope.com.br  
Fone: 87.9.9991.4229

**Criação - Diagramação**  
Dayana Denise | diagramacao@jornaldosertaope.com.br

**Colaboradores:**  
Janko Moura, Antônio Faria, Wagner Miranda, Marília Paes Cesário, Tikinha Albuquerque  
E-mail: [jornaldosertaope@jornaldosertaope.com.br](mailto:jornaldosertaope@jornaldosertaope.com.br)  
[www.facebook.com/Jornaldosertao](http://www.facebook.com/Jornaldosertao)

## Projeto de Lei pede anulação de portaria que extingue cotas na Pós – Graduação

Outras 11 propostas foram protocoladas no Congresso Nacional, pedindo anulação da portaria

Adriana Amâncio  
redacao@jornaldosertaope.com.br

• Foi apresentado ao Congresso Nacional o Projeto PDL 281/2020. A proposta tem o intuito de anular os efeitos da portaria que determinava a reserva de vagas para negros, indígenas e pessoas com deficiência em programas de pós-graduação de instituições federais de ensino superior. A proposta é de autoria dos deputados Federais Danilo Cabral e Denis Bezerra, ligados ao Partido Socialista Brasileiro (PSB). Junto com esse projeto, foram protocoladas outras 11 propostas na Câmara para anular a nova portaria do Ministério da Educação.

O deputado Federal Denis Bezerra comentou o assunto. "É absolutamente grave e inaceitável ignorar a realidade do nosso país, na tentativa de colocar em pé de igualdade uma parte da sociedade que sofre e batalha contra, por exemplo, o racismo estrutural", afirmou. Segundo ele, o governo federal atual trabalha na contramão do que é desejável para um projeto de ampliação de mecanismos de inclusão e de fortalecimento de políticas públicas inclusivas.

A decisão do Ministério da Educação revoga a portaria de 11 de maio de 2016, período em que a pasta era comandada por Aloizio Mercadante. Com a decisão do dia 18 de junho, a

medida deixar de valer. A Lei de Cotas foi sancionada em 2012 e entrou em vigor no ano seguinte. Em seu artigo 7º, a legislação prevê uma revisão crítica após 10 anos de realização. Esse prazo se encerra justamente no ano eleitoral e deve demandar a necessidade da avaliação da política. Em Pernambuco, a pesquisa "Perfil Socioeconômico e Cultural dos Estudantes de Graduação das Instituições Federais de Ensino Superior Brasileira", da Associação Nacional dos Dirigentes das Instituições Federais de Ensino Superior (Andifes), comprova que o perfil socioeconômico e cultural dos estudantes se modificou, após anos de imple-



Veja Abril

Alunos cotistas de universidades públicas em dia de aula

mentação. Cresceu o número de pretos e pardos e de famílias de baixa renda. De acordo com um estudo do Instituto Nacional de Estudos Educacionais Anísio Teixeira, a Lei de Cotas ampliou em 39% a presença de estudantes pretos, pardos e indígenas, vindos de escolas públicas nas instituições federais brasileiras,

entre os anos de 2012 e 2016. Ainda de acordo com o estudo, as universidades mais seletivas e que seguiram patamares de inclusão social mais baixos foram as mais impactadas pelas cotas. A presença de pretos, pardos e indígenas oriundos da rede pública cresceu 135% na Universidade Federal do Ceará (UFC).



Clique no anúncio e interaja

## Eleições municipais de 2020 devem sofrer mudanças no cronograma

As convenções de escolha dos candidatos devem ocorrer entre os dias 31 de agosto e 16 de setembro; até 26 de setembro, candidaturas devem ser registradas

O Congresso Nacional aprovou, no último dia 1º de junho, a PEC nº 18/20 que adia as eleições 2020 para os dias 15 e 29 de novembro, em virtude da pandemia da Covid-19. Mesmo adiando o as eleições em 42 dias, os prazos da campanha definidos com base na agenda do dia 4 de outubro serão mantidos, apenas as datas serão modificadas. Após a deliberação do Congresso, o texto segue para a sanção presidencial.

Dessa maneira, fica determinado até o dia 11 de agosto o prazo para que as emissoras exibam programas apresentados ou comentados por pré-candidatos. As convenções de escolha dos candidatos devem ocorrer entre os dias 31 de agosto e 16 de setembro; até 26 de setembro, partidos e coligações devem registrar candidaturas; após 26 de setembro, se



Eleições 2020

inicia a propaganda eleitoral; até 27 de outubro, partidos políticos e coligações devem divulgar relatório discriminando as movimentações do Fundo Partidário e do Fundo

Especial de Financiamento de Campanha; e por fim, até 15 de dezembro devem ocorrer as campanhas e 18 de dezembro a diplomação dos candidatos.

## Aprovado pelo senado, projeto que altera política de saneamento básico, segue para sanção presidencial



Senado aprova projeto

O PL 4162/2019, projeto que altera o Marco Legal do Saneamento Básico, foi aprovado pelo Senado Federal e deve seguir para a sanção presidencial. Dentre as mudanças previstas no texto, estão a retirada dos municípios da responsabilidade

por escolher qual o modelo de prestação deverá ser praticado nos serviços de saneamento básico. A regulação das políticas do setor deixaria de ser realizada pela Agência de Regulação dos Serviços Públicos (Arpe) e passaria a ser realizada pela Agên-

cia Nacional das Águas (ANA), e o fim do contrato de programa e a obrigatoriedade de licitação. De acordo com o representante do Sindicato dos Urbanitários, Sindurb-PE, Ermes Costa, a modalidade de gestão do saneamento básico deve aumentar o custo da tarifa para o usuário. "Isso irá ocorrer na medida em que seja encerrado o subsídio dos municípios superavitários para aqueles deficitários, o que deve dificultar o acesso por parte da população em situação de vulnerabilidade". O PL foi aprovado no Congresso Nacional em dezembro de 2019. Segundo o Instituto Transnacional (TNI), 1.408 municípios de 58 países distribuídos entre os 5 continentes, reestatizaram seus serviços. Os números indicam que as experiências de privatização ao redor do mundo não foram muito exitosas.

Reprodução Internet



CAAPE



Clique aqui

### Campanha de vacinação contra a gripe Influenza da CAAPE foi um sucesso

A Caixa de Assistência dos Advogados de Pernambuco realizou durante o mês de junho a campanha de vacinação contra a gripe influenza de forma gratuita nas 25 Subseccionais do Estado. "A campanha de vacinação faz parte das ações e medidas tomadas pela CAAPE nesse período de isolamento social", comenta o presidente da CAAPE, Fernando Ribeiro Lins. A imunização aconteceu com toda comodidade e segurança que o momento exige. Na ação, também foram distribuídos kits com máscara de proteção e álcool gel 70%. "Esse trabalho de assistência realizado pela CAAPE é extremamente essencial para os advogados de pernambuco", fala o presidente da OAB-PE, Bruno Baptista.



O presidente da OAB Pernambuco, Bruno Baptista, e o presidente da CAAPE, Fernando Ribeiro Lins, na ação de vacinação

### 18 toneladas de alimentos entregues à advocacia pernambucana

Até o final do mês de junho, mais de 1.600 mil cestas básicas foram entregues para a advocacia pernambucana, o que corresponde a 18 toneladas de alimentos. O auxílio cesta básica é uma das medidas da CAAPE em assistência aos advogados e advogadas que apresentaram situação de vulnerabilidade econômica em razão da paralisação das atividades dos Poderes Judiciários estadual e federal, comprovada através de documentação idônea, nos termos da Resolução que consta no site da CAAPE [www.caape.org.br](http://www.caape.org.br)

Caixa de Assistência dos Advogados de Pernambuco (CAAPE)  
Endereço: Rua Rui Calaça, 54 – Espinheiro, Recife, PE CEP: 52.020-110 |  
Telefones: (81) 3223.0902 / 3231.4121  
[www.caape.org.br](http://www.caape.org.br) / Facebook CAAPE.Oficial / Instagram caape\_oab



## Complexo empresarial do Sertão sinaliza cenário de futuro próspero no pós-pandemia

Empreendimento de grande porte é composto por shopping center, supermercado e hotel



Divulgação

Vista Panorâmica da cidade de Arcoverde, na entrada do Sertão de Pernambuco

● O Complexo Empresarial do Sertão é um projeto de grande porte que está sendo executado modularmente em três etapas. Nesta primeira fase está sendo concluída a obra de um grande supermercado tipo “Atacarejo” com área construída de 8.500m<sup>2</sup>, cuja inauguração está prevista para o final deste mês de julho. A segunda etapa, consiste na construção de um Shopping, “Shopping Arcoverde”, uma construção de concepção moderna com 8.600m<sup>2</sup> de área construída

, agregando cinema de última geração, parque de diversões para crianças, ampla praça de alimentação, um moderno centro médico e um Expresso Cidadão para atender com qualidade a população da região, que ainda é carente desse tipo de serviço. A 3ª fase conta com a construção de hotel, o qual disponibiliza 80 apartamentos, todos com modernas instalações para oferecer conforto, comodidade e excelente atendimento. O foco do projeto está voltado para atender a demanda de

compras de 30 municípios ao seu redor, região com um potencial estimado em mais de 750 mil consumidores que agrega um potencial de consumo estimado de R\$95 milhões mês. Diante do seu significado para o Sertão, esse empreendimento, pode ser considerado, sinônimo de desenvolvimento, não só para Arcoverde, mas por seu impacto desenvolvimentista em todo seu entorno, trazendo como consequência imediata, nesse primeiro instante, a valorização imo-



Novo Atacarejo em atividade no município de Vitória de Santo Antão

biária no seu entorno, com atração de novos investidores. Além do mais, o Complexo Empresarial do Sertão será indubitavelmente um dos principais geradores de emprego da região, com expectativa da geração de mais de 1.000 empregos, entre diretos e indiretos, quando as três fases do projeto estiverem concluídas. Com a chegada desse novo empreendimento à região, o município de Arcoverde, considerado a porta de entrada do Sertão, se tornará ponto de parada obrigatória para quem transita pela BR 232, tanto no percurso de ida como de volta do sertão, atraídos pelo o maior, mais organizado e moderno varejo da

região. Com a chegada desse empreendimento ao Sertão, o paradigma de baixo potencial de investimento, tradicionalmente existente na região, agora é transformado, mostrando que na verdade, o que existe é uma grande carência de investimento e, que por trás de tudo isso, existe uma gama de empresários sérios e competentes com uma força de trabalho elogiável. “Nós que fazemos parte do GR Shopping, temos nosso foco voltado para cidades do interior, sendo assim, não poderíamos ignorar o Sertão de Pernambuco, seria um grande erro de avaliação estratégica”. Avalia Jaime Friedman, diretor comercial do Shopping.



Clique no anúncio e interaja





## JAIRO ROCHA

**ESPECIALISTAS EM IMÓVEIS**

---

COMPRA VENDA ALUGUEL



WWW.JAIORROCHA.COM.BR
81 2122.9393
81 99258.9544
RUA GENERAL EDSON AMÂNCIO RAMALHO, 49 - BOA VIAGEM RECIFE - PE

## As cidades sertanejas um mês após a retomada das atividades econômicas

Atividades foram reiniciadas, cumprindo medidas de segurança contra a Covid-19; muitos municípios seguem protocolos próprios e do Governo do Estado

● O Sertanejo é, antes de tudo, um forte. Essa frase clássica, parte da obra *Os Sertões*, ícone da literatura brasileira escrita em 1902 por Euclides da Cunha, se ressignifica a cada desafio vivido por este povo. Além de estar presente no povo, esta força pode ser percebida nos comerciantes que celebram as portas abertas, seguindo os protocolos de prevenção contra a Covid-19, determinado pelo Governo do Estado. Em Petrolina, no Vale do São Francisco, o comércio passou 60 dias fechado e somente no início de junho reabriu, seguindo, inicialmente, as normas de segurança determinadas pelo Governo Municipal. Após um mês de funcionamento, o Sindicato do Comércio Varejista da cidade (Sindilojas), avalia que o comércio dá sinais de fôlego para retomar as vendas e buscar resultados positivos. “O sentimento dos empresários é que as atividades voltaram com toda a força, com a necessidade de manter empregos, gerar renda e trabalho.

**Para o futuro, a palavra de ordem é reinvenção**

Com os devidos cuidados e cumprimento de protocolos, as empresas têm registrado, até agora, um bom volume de vendas. No setor de eletrodomésticos, por exemplo, temos informações que está havendo uma certa dificuldade de repor estoque e ter produtos disponíveis para entrega”, avalia o presidente do Sindilojas Petrolina, Joaquim de Castro. A tendência atual da pandemia é de se interiorizar e avançar pelo Sertão. Por essa razão, as medidas de segurança devem ser adotadas. Nesse sentido, Castro avalia que as empresas já se adaptaram às normas de segurança, adotando práticas como a testagem de funcionários, uso obrigatório de máscara, entre outras medidas. No último dia 18 de junho,



Em Petrolina, lojas seguem medidas de prevenção

o município de Petrolina passou a seguir, por meio de uma ordem do Tribunal de Justiça de Pernambuco, o Plano Estadual de Retomada das Atividades Econômicas. A decisão de suspender o plano municipal baseou-se na oferta de leitos

de UTI no município, que não cumpria a orientação de dez leitos para cada 100 mil habitantes, determinada pela Organização Mundial de Saúde (OMS).

No município de Arcoverde, o Plano de Retomada das Atividades econômicas teve início no dia 22 de junho. Divida por faixas, a ação condicionou o avanço de cada etapa à ocupação dos hospitais de referência no tratamento da Covid-19. As regras de prevenção, envolvem desde o horário do funcionamento dos estabelecimentos, entre às 9h e 15h, até o limite de ocupação dos espaços, obedecendo o distanciamento social. “Se mantivermos o controle dos casos e a taxa de ocupação dos leitos de UTI, vamos ampliar, aos poucos, o horário e

a capacidade de atendimento do comércio. As lojas estão operando bem e demonstram ânimo nesses primeiros dias. Para o futuro, a palavra de ordem é reinvenção”, explica a Secretária de Desenvolvimento Econômico de Arcoverde, Jussara Pereira.

O município de Serra Talhada, no Sertão do Pajeú, retomou as atividades, no dia 15 de junho, seguindo o Plano Estadual. A gestão local intensificou as ações de segurança contra a Covid-19, adotando paralelamente regras próprias de prevenção. A última atividade econômica importante a ser retomada no local foi a Feira de Animais, que ocorre sempre aos domingos. “Os lucros do comércio em junho deste ano tiveram queda de 50% a 70%, se comparados ao mesmo período do ano passado. Nossa expectativa é que com o crédito do 13º as vendas voltem a aquecer. E no pós-pandemia, quem não se reinventar, vai sair perdendo! É preciso adotar E-commerce, ser criativo e ter fé em Deus”, alerta o presidente da Câmara de Dirigentes Lojistas de Serra Talhada, Maurício Melo.

## A tecnologia como aliada

● Durante a pandemia, os comerciantes de Petrolina lançaram mão da tecnologia para garantir as atividades econômicas e políticas. Um comitê, reunindo várias entidades que atuam no município ligadas ao segmento econômico, foi criado com o intuito de facilitar o diálogo com o poder público. As reuniões foram realizadas de maneira virtual, garantindo os debates e a avaliação das atividades e as proposições de políticas para a gestão municipal. A tecnologia também ajudou nas vendas. Muitos empreendimentos migraram para o E-commerce ou intensificaram o uso de plataformas como sites, redes sociais e aplicativos. Pensando no futuro desses empreendimentos, o presidente do Sindilojas orienta “temos parceiros como o Sebrae e o Senac, que sempre disponibilizam cursos. É preciso que estejamos abertos às inovações. Acreditamos na capacidade do empresário de Petrolina de se reinventar. Vamos sair desta crise mais fortes do que entramos”, finaliza Castro.

“Alguns empreendimentos já se voltavam para o E-commerce. Mas, agora, durante essa pandemia, a realidade das plataformas digitais veio com tudo e representa uma nova tendência de consumo, que é a diminuição das compras presenciais. O consumo digital hoje representa, diante do cenário da pandemia, mais segurança. Para muitos consumidores, agrega ainda conforto e otimização de tempo”, avalia. De acordo com o consultor em educação Inácio Feitosa, os empreendedores precisam desenvolver uma nova mentalidade, uma nova inteligência emocional para ter sucesso neste pós-pandemia. “O novo empreendedor precisa se desprender das ideias tradicionais. Nesta nova realidade, é importante ter inteligência emocional, conhecer o marketing digital e alimentar o espírito empreendedor”, explica. Inácio conclui, reforçando a importância de conhecer e dominar as técnicas de marketing digital, técnica “que ganhou força nesta pandemia e deve acompanhar o mercado no futuro pós-pandemia”.

Divulgação

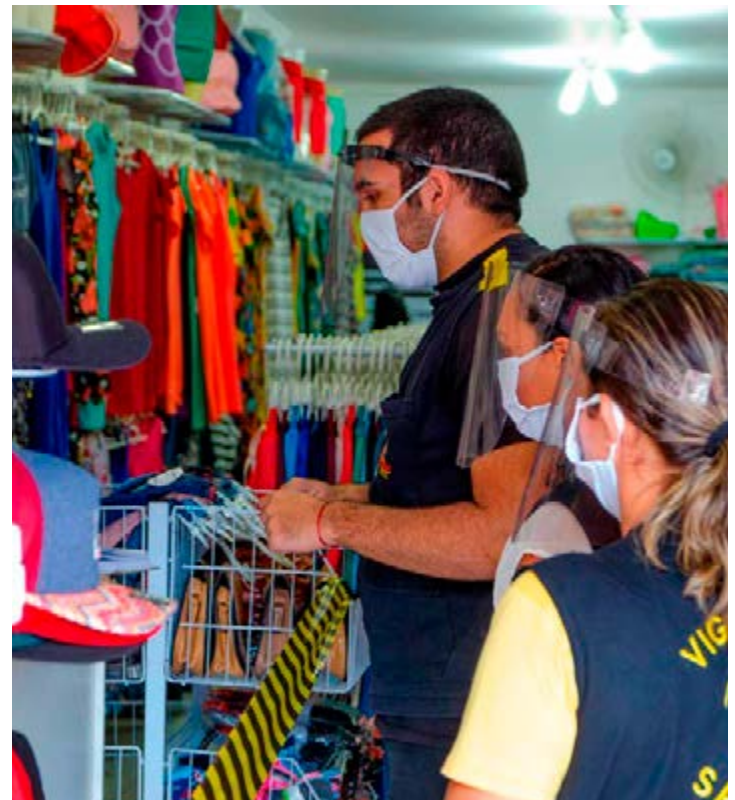

Loja, no comércio de Serra Talhada, exige uso de máscara

## Investir no mercado imobiliário é uma boa alternativa de proteger seu capital

Investimento é uma boa opção pela segurança e possibilidades de maiores ganhos



O investimento em imóveis protege e valoriza o capital

• Diferentemente de outros setores empresariais, a atividade imobiliária ganhou dimensão em termos de investimento neste período de pandemia. Esse fato se deve à valorização dos imóveis alcançada nos últimos anos tornando o mercado imobiliário mais convidativo, uma boa opção de investimento, fruto gerado pela segurança oferecida e a possibilidade de maiores ganhos. Outro fator

que contribuiu com esse resultado crescente foi o isolamento social, ele conseguiu silenciosamente convergir as famílias para um espaço de convivência mais efetivo, fazendo com que os familiares valorizassem mais o espaço, conforto e segurança. Além de todos esses aspectos benéficos mencionados, a pandemia também forçou mudan-

ças no setor, tais como redução na taxa de juros e mais atenção na oferta dos imóveis por parte das incorporadoras, com buscas mais detalhadas das plantas dos imóveis. A redução das áreas comuns de empreendimentos do tipo condomínio clube também é uma tendência sinalizada pelo momento atual. De acordo com o empresário Jairo Rocha Filho, são muitas as vantagens de investir em imóveis, sobretudo neste momento, mas é preciso tomar certos cuidados. “Investir em imóveis é uma segurança, pois com o passar dos anos, o bem vai se valorizando, garantindo a proteção do capital. Porém é importante buscar o acompanhamento de um especialista. Uma boa imobiliária conduz o cliente a um bom negócio, consegue crédito nos bancos com as melhores vantagens, ou seja, acompanha o cliente ao longo de todas as etapas da aquisição,” explica. Os tipos de investimento imobiliários podem variar de acordo com a região. No Recife, por exemplo, os imóveis compactos são boas opções. Também há os loteamentos nas cidades principais do interior de Pernambuco. “Eu gosto muito do investimento em Shopping Center, pois esse é o futuro do comércio. O Shopping Arcoverde, no Sertão, é um dos melhores investimentos disponíveis para quem quer investir com segurança, conclui Jairo Rocha Filho.

## Instituições financeiras disponibilizam crédito para fortalecer empresas

• Muitas cidades sertanejas já vivenciam a retomada das atividades econômicas e se preparam para o segundo semestre, que tem como ponto forte das vendas, as festas de fim de ano. Diversos bancos e instituições financeiras disponibilizaram linhas de créditos voltadas para auxiliar as empresas no processo de adaptação às medidas de saúde e segurança contra a Covid-19. O Sebrae e a Caixa Econômica Federal lançaram uma linha de crédito especial no valor de R\$ 7,5 bilhões, voltada para os micro e pequeno empreendedores individuais. O crédito tem taxas menores, prazo maior e melhor carência. O acesso está liberado para os setores da indústria, comércio e serviço com faturamento de até R\$ 81mil, Microempreendedores Individuais, Micro Empresas e Empresas de Pequeno

Porte. O Banco Nacional de Desenvolvimento Econômico e Social (BNDES) liberou linhas de capital de giro para empresas afetadas pela pandemia do Novo Coronavírus. Esse total corresponde a 22% da linha de crédito de R\$ 5 bilhões anunciada pelo banco para as micro, pequenas e médias empresas. Já o setor do turismo, recebeu um aporte em linhas de crédito de R\$ 5 bilhões, por meio da Medida Provisória 963, editada pelo Governo Federal. Oitenta por cento dos recursos serão destinados às micro, pequenas e médias empresas. Os 20% restantes atenderão às grandes empresas do setor. Para ser beneficiado, segundo o governo, é preciso estar no Cadastur, Sistema de Cadastro de Pessoas Físicas e Jurídicas da Área de Turismo.

Divulgação



Condições de pagamento são diferenciadas para os empreendedores



Clique no anúncio e interaja

- >Oncologia (SUS/Convênios)
- >Cirurgia Bariátrica (Obesidade)
- >UTI
- >Emergência 24h

**HMA**  
HOSPITAL MEMORIAL ARCOVERDE

DIVERSOS CONVÊNIOS. CONSULTE:  
**87 3821.8100**

**Qualidade**

## Espectáculo Massacre de Angico pode ser adiado, mas tradição se mantém

Apresentação da peça teatral está prevista para ser realizada no próximo mês de novembro, podendo ser adiada para 2021, caso haja imprevisto

Adriana Amâncio  
redacao@jornaldosertaope.com.br

● No dia 28 de julho, completam 82 anos da morte de Lampião, o Rei do Cangaço. Nascido em Serra Talhada, em 1938, Lampião é um símbolo da história mundial, tido por muitos como um justiceiro heroico, que enfrentava a polícia em defesa do povo sertanejo. Uma tradição celebrada desde 2012, o Massacre de Angico, que narra os momentos finais da trajetória de Lampião, em virtude da pandemia, está previsto para acontecer em novembro deste ano, mas poderá ser adiado para 2021.

O Massacre de Angico já nasceu grandioso e aborda, a cada ano, novidades sobre os 18 anos de história do cangaço. Uma dessas curiosidades é a morte do pai de Lampião, que deu origem a sua trajetória no Cangaço, a sua relação com Maria Bonita e



Cena do espetáculo Massacre de Angicos

o encontro com Pe Cícero, marcado por devoção e respeito.

“O próximo espetáculo, quer seja apresentado neste ano ou no ano seguinte, trará uma cena nova, que aborda mais um aspecto rico da história do cangaço. A imagem de Lampião

representa força e resistência de um povo guerreiro, assim como o sertanejo. Por isso, ela precisa continuar a ser reverenciada. É o que o Massacre de Angico faz”, afirma o ator, produtor e responsável pelo espetáculo Karl Max.

## Petrolândia e Parnamirim aniversariantes ricas em cultura

● As cidades sertanejas aniversariantes de julho são ricas em história e cultura. No dia 1º de julho, nasceu a forte Petrolândia, bem às margens do rio São Francisco. Sua história teve início no povoado Bebedouro do Jatobá, no século XVIII. Um marco histórico da cidade foi a construção da Usina Hidroelétrica Luiz Gonzaga, que levou à transferência da sede administrativa da cidade para um novo local construído às margens da BR 316. Quem visita Petrolândia, capital da Cocomicultura, não pode deixar de admirar o trecho do rio São Francisco que passa por lá, a vista panorâmica da cidade do ponto do Mirante e a Ilha do Rarrá, repleta de praias de água doce O Serrote do Padre também vale ser visitado. Ele conduz a uma elevação rochosa, que permite uma bela vista da represa.

Além disso, vale conferir a Igreja do Sagrado Coração de Jesus, que ficou semi-submersa em 1988. Outra sertaneja querida que celebra seus bravos 111 anos é Parnamirim. Surgida no século XX, a cidade nasceu ligada à agropecuária graças ao fato de o Tenente Coronel Martinho da Costa Agra ter se instalado, junto com a sua família, em uma fazenda de gado às margens do rio Brígida. Além dos açudes da Região, indicados para quem gosta de pesca artesanal, entre eles, o Açude do Chapéu, o artesanato local é bastante rico, oferecendo peças produzidas em papel, bordados e cerâmica. Outras atrações imponentes são as Barragens do Entremontes e do rio Cachimbo. As serras Olho D'Água e Almirante são um encanto à parte, assim como os Serrotes Boqueirão e Tom Feio.



Clique no anúncio e interaja

# VEM AÍ

## O SHOPPING QUE VOCÊ SEMPRE QUIS

Em breve, abriremos as portas cumprindo todos os procedimentos de biossegurança necessários. Vale a pena esperar!

@shoppingserratalhadape

Av. Adriano Duque de Godoy Sousa, 01.  
Nossa Sra. da Penha, Serra Talhada

SHOPPING  
SERRA TALHADA

www.shoppingserratalhada.com.br

Coluna Jurídica

Antonio Faria de Freitas Neto  
Advogado  
antoniofaria@antoniofaria.com.br

**A Advocacia empresarial na pandemia da Covid-19**

Na calamidade de saúde internacional em que passa o Brasil, os advogados empresariais serão chamados para dar sua parcela de contributo profissional junto à sociedade, auxiliando as empresas na recuperação econômica.

Crise em chinês é representada por dois símbolos: o perigo e a oportunidade, o que significa que toda crise, malgrado perigosa, representa momento de oportunidades. Crise é sinônimo de mudança e, como tudo na vida, você vai atrair para si o que realmente canalizar.

Então nos foquemos nas oportunidades.

No Código Civil, o Direito Empresarial traz as normas que regulam o funcionamento das empresas, as relações dos empresários com os sócios, terceiros e o próprio mercado, como por exemplo na constituição, dissolução, fusões e aquisições de empresas.

Mas os advogados de Direito Empresarial não podem se limitar apenas a este âmbito strictu sensu do Direito de Empresas, já que eles devem ser o suporte jurídico de todo o estabelecimento empresarial, tendo por objetivo garantir a atuação da empresa de acordo com o sistema legal vigente, prevenindo riscos e auxiliando na projeção estratégica de novas oportunidades jurídicas ao universo corporativo. Muito além de apenas administrar os processos judiciais envolvendo as empresas no contencioso, os advogados empresariais modernos devem investir nos procedimentos consultivos e, principalmente, advocacia preventiva. O cuidado jurídico dos advogados empresariais regularizando as práticas adotadas pelas empresas diminui sobremaneira a possibilidade de judicialização e, em regra, resulta economia financeira e mais produtividade no negócio explorado.

Seja integrando departamentos jurídicos internos ou mesmo bancas de advocacia especializadas, os advogados empresariais deverão cuidar de inúmeras questões das empresas, auxiliando na solução dos problemas, mantendo a harmonia do universo da corporação, seja com os funcionários, concorrentes, fornecedores, consumidores, et cetera. Trazer segurança jurídica ao empresário é o seu desiderato.

Os advogados empresariais deverão auxiliar na formalização da contratação e consecução dos Contratos de Trabalho, na redação de contratos cíveis e de consumo em geral, recolhimento de tributos, bem como instituir boas práticas internas da corporação, sendo uma ótima oportunidade aos profissionais afetos ao empreendedorismo.

Mesmo se especializando em determinada área, deverão ter visão ampla e generalista de outras áreas das Ciências Jurídicas, sobretudo do Direito Civil, Direito do Trabalho, Direito Tributário, Direito Societário, Direito Administrativo, Direito Econômico, Direito Financeiro e outros tantos ramos.

Neste momento de pandemia e de severas dificuldades financeiras, a atuação dos advogados empresariais se tornará ainda mais necessária, face ao ajuste às novas normas e regulamentações que demandem a atuação efetiva desses profissionais.

**Aprovado Programa Estadual de Aquisição de Alimentos da Agricultura Familiar**

Programa determina que 30% dos recursos sejam aplicados na compra de produtos da agricultura familiar, beneficiando pequenos produtores e a população

Adriana Amâncio  
redacao@jornaldosertaope.com.br

De acordo com dados do Ministério do Desenvolvimento Social (MDS), 70% dos alimentos que chegam à mesa dos brasileiros são produzidos pela agricultura familiar. Desta atividade, milhares de famílias pernambucanas tiram o seu sustento. A aprovação do Programa Estadual de Aquisição de Alimentos da Agricultura Familiar (PEAAF), pelo Governo do Estado, garante que 30% dos recursos destinados à compra sejam direcionados à agricultura familiar.

A Lei que cria o Programa, uma reivindicação antiga dos grupos ligados à agricultura familiar, foi aprovada por unanimidade na Assembleia Legislativa de Pernambuco (Alepe), e sancionada pelo Governador Paulo Câmara, no último dia 3 de junho. Deverão ser beneficiados pelo PEAAF, além dos agricultores familiares, pescadores artesanais, criadores de animais, povos



Agricultora familiar trabalha no cultivo de hortaliças em seu canteiro

indígenas, comunidades quilombolas e beneficiários da reforma agrária, todos ligados à categoria. As compras institucionais do Programa poderão ser realizadas de três formas: a compra Direta, por meio da qual a aquisição dos alimentos acontece via chamada pública ou dispensa de licitação; a Indireta, que prevê o uso de alimentos da agricultura familiar no preparo de refeições; e a Direta com doação simultâ-

nea, que adquire alimentos da agricultura familiar e destina aos hospitais, escolas públicas,



**Esse é um passo importante para o fortalecimento da agricultura familiar**

presídios estaduais, creches, instituições de amparo social, famílias em situação de vulnerabilidade e órgãos de alimentação e nutrição. A execução das ações do programa será acompanhada pelo Comitê Gestor do PEAAF, espaço composto por 50% de representantes do governo e os outros 50% da sociedade civil. A coordenação ficará a cargo da Secretaria de Desenvolvimento Agrário.

“Esse é um passo importante para o fortalecimento da agricultura familiar. Agora, cabe a todos nós fazer com que esse projeto seja sempre aprimorado, buscando alternativas para melhorar a condição daqueles que vivem na agricultura familiar”, avalia o governador Paulo Câmara.



Alimentos da agricultura familiar colhidos na roça

## Contagem regressiva pode ser iniciada para inauguração do Shopping Serra Talhada

Empreendimento vai gerar 1 mil empregos dos quais 400 serão diretos, impactando a região de forma positiva, mudando a rotina da população do sertão

Adriana Amâncio  
redacao@jornaldosertaope.com.br

● O Shopping de Serra Talhada, empreendimento que vai gerar cerca de 1 mil empregos dos quais

400 serão diretos, já está pronto para ser inaugurado. Portanto, a qualquer momento a contagem regressiva pode ser iniciada. O empreendimento de responsa-

bilidade do Grupo JDS e que será administrado pela Imalls Gestão de Shopping Centers, compreende 22 mil metros quadrados de área construída, dividida em lojas, áreas de lazer e gastronomia, espaço coworking, centro médico e estacionamento. Com esse porte, o empreendimento deve mudar a paisagem, a economia e a rotina da população do Sertão do Pajeú e das regiões vizinhas. De acordo com o administrador do shopping, João Graciliano, o potencial de desenvolvimento de Serra Talhada foi decisivo para a escolha do local como sede. “Levamos em conta a análise dos dados econômicos e sociodemográficos de Serra Talhada. O próximo passo foi escolher um local estratégico e um investidor. Iniciamos uma forte parceria com o Grupo JDS, que demonstrou interesse



Lojas Americanas, marca de departamentos, integra o empreendimento

na ideia. O resultado desse caminho traçado é o que estamos concretizando agora, o Shopping Serra Talhada, o primeiro shopping center do município e da redondeza”, explica. Adequado às normas de segurança e saúde, o Shopping Serra Ta-

lhada já preparou a sua infraestrutura para respeitar todos os protocolos de biossegurança, entre eles a adoção de tapete de higienização, o uso de equipamentos para a aferição da temperatura dos consumidores e de totens de álcool em gel.



Érika Santana

Fachada principal do Shopping Serra Talhada concluída



Clique no anúncio e interaja

### VESTIBULAR ONLINE A ESA

É HORA DE MAXIMIZAR AS POSSIBILIDADES DO SEU FUTURO.

**Cursos disponíveis:**  
Educação Física  
Fisioterapia  
Enfermagem  
Psicologia  
Direito  
Engenharia Civil  
Gestão Comercial

**Cursos Noturnos**

INSCRIÇÕES GRATUITAS ATÉ 24/07

PROVAS DE 27/07 A 31/07

PROVAS 100% ONLINE





# Passando por Afogados da Ingazeira

Adriana Amâncio  
redacao@jornaldosertaope.com.br

*A nossa viagem pelos recantos sertanejos começa no Sertão do Pajeú. No coração dessa microrregião, encontramos a imponente cidade de Afogados da Ingazeira, que abriga história, cultura, força e desenvolvimento. Passear por esse lugar dá direito à um belo desjejum com Bolo de Caco e café torrado e batido no pilão, mas também vale circular pelo comércio dinâmico e ativo nas áreas de automóveis, material de construção e vestuário. Quando chegar a hora do almoço, um arrumadinho com feijão de arranca e carne seca no Bar de Seu Josias não pode faltar. Logo depois, é bom desbravar o Museu do Rádio e lá pelo fim da tarde, apreciar a belíssima arquitetura da Catedral do Bom Senhor Jesus dos Remédios, no Centro da Cidade. No início da noite, você pode ter o privilégio de assistir a um filme no Cine – Teatro São José, que avisa a hora da sessão com uma sirene que toca imponente. Mas se você escolheu o mês de junho para visitar a cidade, fique alerta por que os Bacamarteiros se encontram por esses dias e anunciam que a terra é de respeito. Não se surpreenda se encontrar poetas, declamando versos em alguma esquina. A cidade tem conexão forte com São José do Egito e um poeta contagia o outro. Mas se você faz gosto em ver o rio Pajeú, correndo solto pelas pontes da cidade, eu já não posso garantir nada. Se a chuva teimar em não cair, ele vai simhora e, às vezes, não tem dia nem hora para voltar.*

## Afogados da Ingazeira, há 111 anos, um símbolo de força, cultura e vida

● Em uma antiga fazenda de criação, pertencente ao senhor Manuel Francisco da Silva, teve início a história de Afogados da Ingazeira, centro de força, cultura e desenvolvimento na região do Sertão do Pajeú. A cidade se

desenvolveu a partir de 1870, ano em que as edificações no entorno do local começaram a crescer. Reza a lenda que a origem do seu nome está ligada a uma tragédia, envolvendo um casal que passava pela região.

Os viajantes foram levados pelas correntezas do rio Pajeú por ocasião de uma enchente e pereceram. O fato teria levado a cidade a ser batizada de Afogados da Ingazeira.

Hoje, mais de cem anos após à sua emancipação, as atividades urbanas e rurais garantem a movimentação e a sustentabilidade econômica da cidade. No meio rural, a pecuária de corte de bovino e caprino, a agricultura familiar com base no cultivo do milho, mandioca e frutas geram renda. No meio urbano, o negócio é forte nas áreas automobilística, de vestuário, material de construção e logística, e distribuição. As belezas naturais da Serra do Giz com suas escrituras rupestres; a imponente represa da Barragem de Brotas, o Cine – Teatro São José e o Museu do Rádio, estão entre as principais atrações turísticas da cidade. A agenda cultural de eventos é bastante agitada e mobiliza



Olha a Seta - Bacamarteiros se apresentam em Afogados da Ingazeira



Catedral do Bom Senhor Jesus dos Remédios, no Centro de Afogados da Ingazeira

diversos públicos. Tem o Festival Regional de Sanfona, o Encontro de Motociclistas, os Tabaqueiros que se apresentam durante o Carnaval, a tradicional Expoagro e uma infinidade de atividades culturais. Entre as delícias da culinária local, encontramos o Mungunzá Salgado, o Arroz da Terra, a tradicional carne de bode e

o arrumadinho de Seu Josias. Afogados da Ingazeira recebeu a primeira emissora de rádio de todo o Sertão pernambucano, de nome Super Pajeú AM 1500, hoje, Rádio Pajeú FM 99.3. Encravada no coração do Sertão do Pajeú, a cidade inspira força, esperança, cultura, raízes, memória, riqueza, alegria e resistência.

Divulgação



## Floresta em pé pode combater vírus

O controle das doenças ocorre quando as florestas multiplicam os hospedeiros dos vírus em suas milhares de espécies animais

Adriana Amâncio  
redacao@jornaldosertaope.com.br

Reprodução Internet



Espécies da fauna na Mata-Atlântica na região da Amazônia

● A destruição do meio ambiente está diretamente relacionada com a disseminação dos vírus. Essa afirmação foi feita por cientistas em matéria publicada em veículos da grande imprensa. Segundo esses especialistas, fogo, correntões e motosserras libertam vírus até então distantes dos seres humanos e afetam à saúde humana até nas cidades.

Um exemplo disso é o coronavírus de morcegos, que foi descoberto na Mata – Atlântica, justamente onde foi identificado, em 2018, um crescimento de 29,5% no desmatamento, segundo dados do Instituto Nacional de Pesquisas

Espaciais (Inpe). A preservação da floresta com o intuito de proteger a saúde do homem está de acordo com o conceito de Saúde Única (One Health), implementado pela Organização das Nações Unidas (OMS). Esse conceito ganhou ênfase durante esta pandemia, causada pelo coronavírus de morcegos na China.

O controle das doenças ocorre quando as florestas multiplicam os hospedeiros dos vírus em suas milhares de espécies animais. O membro do Instituto de Ciências Biomédicas da USP, Edson Durigon, reforça essa correlação. “Toda nova doença infecciosa está ligada a desequilíbrios ambientais”, afirma.

Rica em diversidade, a Amazônia é um dos locais mais prováveis para o surgimento de vírus, grandes vetores de epidemias. A devastação, no entanto, tem levado à descoberta do coronavírus e de outras es-

pécies infecciosas no local, onde reside cerca de dois terços da população brasileira. Cerca de 90% das doenças emergentes no planeta surgiram de animais silvestres que saíram de áreas degradadas. Entre elas, estão a Covid-19, o Ebola, a Sars, a Mers e a Aids.

De acordo com o pesquisador, doutor em Biodiversidade Vegetal e Meio Ambiente e Professor das Faculdades Metropolitanas Unidas, em São Paulo, Allan Carlos Pscheidt, o novo coronavírus se alastrou pelo mundo graças à ação destrutiva e invasora do ser humano contra a natureza. Ele explica que o organismo que causa a Covid-19, há tempos, está no meio ambiente, certamente alojado em morcegos nativos de cavernas intocadas. A urbanização desenfreada e a invasão humana ao meio ambiente, todavia, levaram à quebra do ciclo do vírus.

## Passos Gigantes da Caatinga deve criar agrofloresta em Serra Talhada

● A Caatinga é o único bioma exclusivamente brasileiro. É o quarto sistema mais rico do país. Possui 4.500 espécies de plantas, sendo 318 endêmicas, segundo dados da Embrapa de 2016. Infelizmente 51,06% deste bioma, em Pernambuco, foi perdido para atividades agrícolas e de pastagens. É o que afirma um estudo realizado pelo Cepan em parceria com a UFPE. Para reverter esse cenário, o Projeto Giant Steps, Passos Gigantes da Caatinga, pretende implantar uma área de agrofloresta com 1,5km de comprimento e 600m de largura, envolvendo três nascentes do riacho São Domingos, na área rural de Serra Talhada. A ação, que possui parceria com a Universidade Federal Rural de Pernambuco (UFRPE), além de beneficiar o meio ambiente, deve gerar renda para cerca de 300 famílias que vivem ao redor.

Para viabilizar esta ação, o público está sendo convidado à contribuir com a campanha virtual de arrecadação de fundos Passos Gigantes da Caatinga, que está disponível na plataforma Indiegogo. As doações podem ser realizadas nos valores de R\$ 11 e R\$ 53. A atividade, que possui um caráter artístico, terá como mote uma pegada, formato da área que será plantada inicialmente. Com isso, os organizadores do projeto pretendem provocar uma reflexão sobre os passos que as pessoas estão deixando para trás. O Projeto Passos Gigantes, assinado pelo artista Viliam Mauritz, já percorreu vários países, entre eles Austrália, Hungria e aportou na Amazônia, na reserva Raposa do Sol. Foi nesse momento que surgiu a ideia de reflorestar a Caatinga pernambucana.

A equipe envolvida com o projeto é composta por cowboys, artistas, agricultores, pesquisadores universitários, músicos, menestréis, jornalistas, cineastas, fotógrafos, tradutores, historiadores, 13 etnias indígenas e três comunidades quilombolas.

Álvaro Severo



Equipe organizadora do Projeto Passos Gigantes da Caatinga em visita de campo



**O novo coronavírus se alastrou pelo mundo graças à ação destrutiva e invasora do ser humano**

## Ensino online inova com soluções tecnológicas modernas e avançadas

Modalidade vai exigir plataformas ágeis e que não dependam de alta capacidade de conexão para facilitar o uso por parte do corpo escolar e acadêmico



Laboratório de Informática da FIS, equipado com tecnologia de ponta

Adriana Amâncio  
redacao@jornaldosertaope.com.br

De acordo com relatório do Banco Mundial, nesta pandemia, 1,5 bilhão de estudantes ficaram sem aulas presenciais, nos 160 países. A alternativa para garantir o cumprimento do calendário escolar, foi adotar o ensino online. Para muitas instituições, esse foi o momento de inovar, criando soluções modernas e avançadas tecnologicamente. Este foi o caso da Faculdade Integrada do Sertão (FIS). “O ensino online veio para ficar. Nessa direção, a FIS desenvolveu a plataforma FIS Online, na qual os alunos participam das aulas online, no horário de costume, tele-presencialmente com o seu professor,

ao vivo, tirando dúvidas. Além disso, é possível acessar as aulas em qualquer momento, pois a plataforma disponibiliza o conteúdo gravado”, explica o diretor Acadêmico da FIS, Luis Melo. Antes da pandemia, o uso das tecnologias sempre foi um paradigma para algumas pessoas. Enquanto uns alunos e membros do corpo acadêmico possuem mais afinidade com os dispositivos, outros tiveram que se adaptar ao longo do processo. Mesmo diante dessa necessidade de adaptação, Melo reforça a importância do ensino online. “No início, há uma grande resistência de aceitar as mudanças, porque o ser humano não é suscetível às mudanças. Então a

própria comunidade acadêmica, professores e alunos, às vezes, têm resistência às mudanças, uns mais, outros menos. Mas as mudanças são benéficas,” pondera. O ensino online foi adotado, mesmo sem regularização, em caráter emergencial para assegurar o cumprimento do calendário e vínculo dos alunos com o ambiente escolar. “Essa modalidade de ensino deverá ser regularizada após a pandemia. No pós-pandemia, é importante garantir plataformas que não exijam tanto da capacidade de conexão, para facilitar o acesso. A plataforma criada pela FIS, por exemplo, permite aos alunos assistirem aulas facilmente pelo celular”, sentencia.



Clique no anúncio e interaja

**Obra mais rápida,  
menor custo e  
sonho concretizado.**



**SONHOS**  
CONCRETOS

A PREMOCIL trouxe para Serra Talhada a 1ª Usina de Concreto da Região.

**PREMOCIL**  
CONSTRUTORA SERTÃO

Av. João Gomes de Lucena, 3762 | Bairro: São Cristóvão - Serra Talhada - PE | Fone: 3831.1288 | 3831.6149



Cultura

Wagner Miranda Lima  
Escritor, músico, compositor e cineasta  
Fundador do grupo Matingueiros  
matingueiros@gmail.com

### Morrer

Praticamente todo brasileiro sabe o que significa a expressão 'bater as botas'. Uma estranha forma de dizer que alguém morreu. Esta expressão idiomática, assim como diversas outras, não tem uma identificação de origem precisa e conseqüentemente seu sentido também adquire várias concepções. Elas são criadas normalmente em pequenos grupos e em algum momento extrapolam essas fronteiras e ganham uso extensivo pelo seu povo. Neste caso específico, não temos tantas versões. Escritores consagrados da literatura brasileira como Machado de Assis, Raul Pompéia e Lima Barreto utilizaram em suas obras a expressão para se referir ao falecimento de alguns personagens. Usando a lógica, imagina-se que quando alguém morre torna-se obrigatório que se junte os pés calçados para caber no caixão. Encontrei até uma solitária versão que um certo senhor Austério foi bater as botas na janela do seu sobrado, com o intuito de tirar-lhes a poeira, desequilibrando-se e caindo fatalmente no chão. Há também um sentido catalogado em 1935 pela Revista do Instituto Histórico e Geográfico Pernambucano onde significa apenas 'ir embora'. Contudo sabemos notoriamente que não foi esse significado que se popularizou. A expressão provavelmente surgiu durante a guerra do Paraguai, o maior conflito armado acontecido na América do Sul entre o referido país contra a Tríplice Aliança composta pelo Brasil, Argentina e Uruguai. A guerra começou em 1864 e durou 6 anos com a vitória dos países aliados, onde cerca de 70% da população paraguaia foi dizimada e deu-se o início da dívida externa brasileira através de empréstimos estrangeiros para custear a batalha. Já que o nosso país não tinha um exército consolidado, precisou da ajuda de senhores escravistas que temiam perder suas terras no conflito. Estes emprestaram seus escravos ao governo brasileiro com intuito de aumentar a tropa e garantir a vitória. Conta-se que, como os africanos e seus descendentes não tinham o costume de correr com o fardamento militar, era comum bater uma bota na outra e assim tropeçar, caindo no chão, sendo facilmente abatidos pelos Paraguaiois. E assim quando alguém dizia que algum soldado havia batido as botas, não só deixavam claro que tinha morrido, mas a causa da morte. Que Deus os tenha!

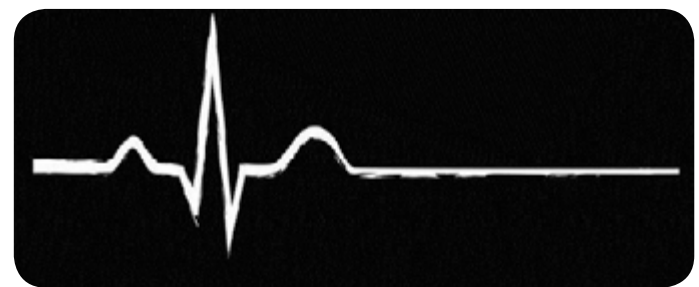

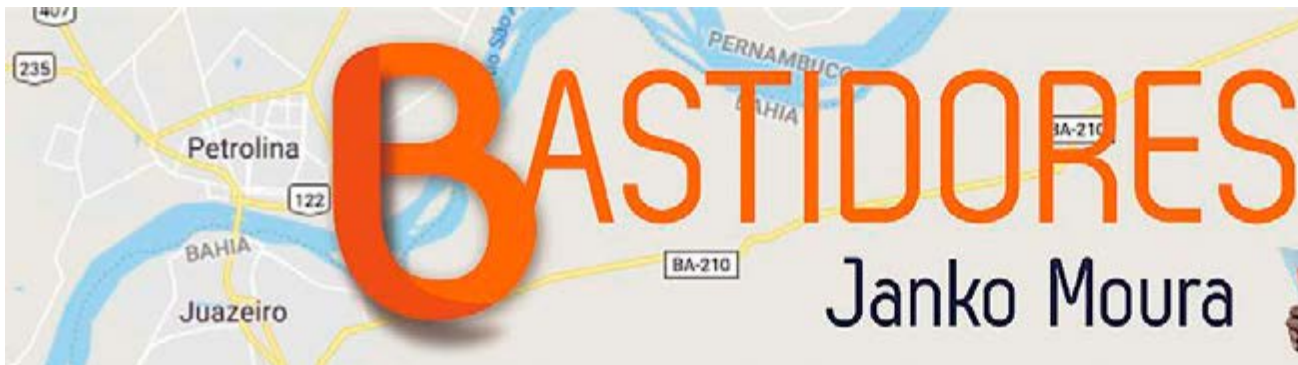

**BASTIDORES**  
Janko Moura

Sintonize  
Petrolina FM 98.3  
SEG. A SEX. - 11 às 12h  
petrolinafm.com

@bastidoresjm  
mourajanko@gmail.com



Janko Moura

Falando em representatividade do forró, a escolha do estado da Bahia para participar da live 'São João do Nordeste' da Rede Globo poderia ter sido o cantor, compositor e sanfoneiro Targino Gondim, autêntico discípulo de Luiz Gonzaga. Aliás, nomes não faltarão!



Divulgação

Uma live bastante elogiada foi a da Rede Globo Nordeste com representantes de todos os estados da região e apresentada pelo novo contratado, o jornalista Beto Café, que deu um tom leve ao momento. A bola fora ficou por conta da afiliada Rede Bahia, com a escolha equivocada do cantor Léo Santana, como representante do gênero forró. Ficou feio!

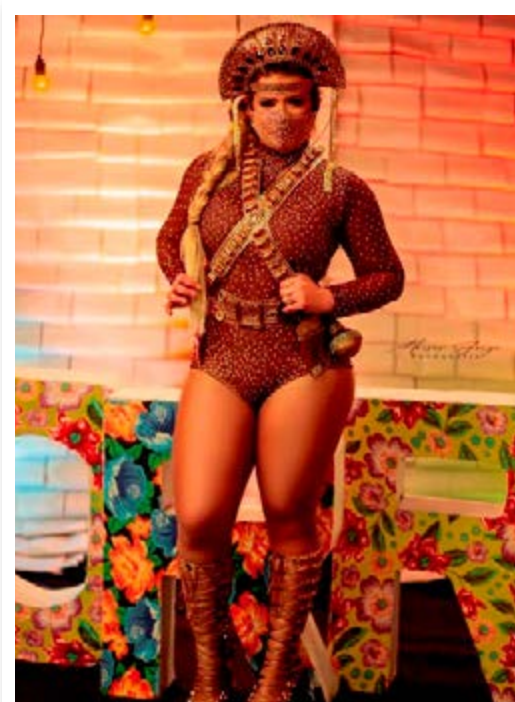

Divulgação

A cantora Nathália Calasans esteve belíssima em uma live para instituição de ensino particular. A vocalista da banda Forró do Muído teve seu figurino assinado por Cassiano Silva.



Este colunista com a gerente e apresentadora da Agência Empresa Banco do Brasil Vale do São Francisco, durante a live solidária para arrecadar contribuições e doativos para a Cantinho do Aconchego - Casa do Idoso de Petrolina-PE.



Parabenizar o presidente da Unimed Vale do São Francisco, Dr. Francisco Otaviano, pela condução criteriosa e irretocável das ações de combate à Covid-19 e pela realização do Arraiá Solidário 2020. Parabéns aos envolvidos!



O comandante do 5º BPM Tenente Coronel Ivanildo Moura Júnior e a coordenadora Jéssica Chaves Lira iniciando os trabalhos do projeto de segurança Argos Vale do São Francisco. Desejamos pleno sucesso!



## Coaching & PNL

Tíkinha Albuquerque  
Diretora Executiva

### O que são crenças limitantes e como elas nos prejudicam?

As crenças limitantes são formadas pelas nossas influências ao longo da vida. Quando nascemos, somos páginas em branco, conforme nos relacionamos com familiares, professores, amigos e afetos sexuais, vamos adquirindo experiências e sendo influenciados, desenvolvendo todo o nosso potencial, inclusive as crenças limitantes. As crenças também podem surgir após forte impacto emocional que causam traumas, quando realizamos algo que acaba dando errado, ou simplesmente pode aparecer após rejeição, repreensão ou reprovação.

Basicamente, as crenças limitantes são pensamentos que aceitamos como **NOSSA VERDADE ABSOLUTA**. E por terem efeito negativo, brecam a nossa capacidade de crescimento pessoal e profissional.

Identificar as crenças limitantes pode ser mais fácil do que você pensa e, para ajudá-lo, separei alguns pensamentos e comportamentos comuns que exemplificam esse tipo de atitude.

**“Eu não tenho tempo para nada!” / “Não importa o quanto eu trabalhe, nunca vou conseguir juntar dinheiro” / “Não consigo aprender a fazer isto, não tem jeito” / “Nunca serei bom o suficiente para alcançar meus sonhos” / “Eu não mereço ganhar isto”.**

**Todas as crenças citadas acima possuem as mesmas características: cunho negativo, sensação de impotência e desvalorização pessoal/profissional.**

**Como as crenças limitantes podem nos prejudicar?**

As crenças limitantes podem nos prejudicar em qualquer área da nossa vida, fazendo não só com que tenhamos péssimo desempenho profissional, bem como destruir nossos relacionamentos, diminuir a nossa qualidade de vida, inclusive a nossa saúde.

Além destes prejuízos citados acima, as crenças limitantes são responsáveis por vidas estagnadas, muitas vezes algumas crenças limitantes são responsáveis pela disseminação de doenças como a ansiedade e a depressão. Por isso é importantíssimo tratá-las para extinguir os seus efeitos sobre nossas vidas.

**Como superar as crenças limitantes?**

Não podemos viver eternamente sendo vítimas de nossos pensamentos, pois nossas crenças limitantes tendem a influenciar, em maior ou menor grau, nossos sentimentos e ações, limitando nossos resultados. Por isso, identificar tudo que passamos a vida inteira acreditando é o melhor caminho para ressignificar e obter novas crenças possibilitadoras.

Para identificar uma crença limitante você precisa, antes de tudo, saber o que você almeja. Com base nisso, procure entender por que você não consegue chegar aos seus objetivos e faça uma lista dos pensamentos que surgem, como os exemplos dos quais falamos acima. Quando você tiver essas informações, busque compreender como essa crença passou a fazer parte da sua vida. Descubra como você a utiliza para apoiar suas emoções e ações. Para finalizar, é hora de quebrar as barreiras construídas com base nessas crenças e limpar o caminho, abrindo espaço para novas perspectivas de vida.

A partir do reconhecimento dessas crenças limitantes você pode definir novos objetivos para sua vida profissional e pessoal.

**Tíkinha Albuquerque**

## Em Serra Talhada, pesquisa relaciona isolamento social e mulheres

Diagnóstico é realizado virtualmente e envolve mulheres das áreas urbana e rural

● Uma pesquisa realizada pelo Fórum Brasileiro de Segurança Pública (FBSP), no início de 2019, aponta que, no Brasil, 42% dos casos de violência contra a mulher acontecem em casa. No contexto da pandemia, com as medidas de isolamento social, as mulheres ficam mais expostas a esse tipo de crime. Esse é apenas um dos possíveis impactos da pandemia nas vidas das mulheres neste momento. Para saber mais sobre como esse público está vivenciando esse período, a Secretaria Executiva da Mulher de Serra Talhada em parceria com a UFRPE e o Grupo de Pesquisas em Relações de Gênero, Sexualidade e Saúde (Dada) está realizando um diagnóstico virtual.

O processo de coleta de dados é online, por meio de um questionário que reúne perguntas como renda familiar, acesso aos meios de



Isolamento social pode intimidar vítimas de violência doméstica

comunicação, mercado de trabalho, problemas enfrentados durante o período de isolamento social, violência doméstica, acesso aos serviços públicos e privados. A aplicação do questionário online respeita as medidas de segurança e prevenção à Covid-19

e permite maior agilidade na distribuição e no preenchimento dos dados. “Os dados vão traçar um cenário. As respostas nortearão várias ações, tanto durante, quanto após a pandemia,” explica a Secretária Executiva da Mulher de Serra Talhada, Mônica Cabral.

## Sertão deve receber 5 novas barragens



Ministro Rogério Marinho assina Ordem de Serviço para construção de 5 barragens

● Uma Ordem de Serviço no valor de R\$ 18 milhões, assinada pelo ministro do Desenvolvimento Regional,

Rogério Marinho, deve garantir a construção de cinco novas barragens nos municípios sertanejos de Orocó,

Cabrobó, Terra Nova, Santa Maria da Boa Vista e Cedro. A assinatura do documento foi realizada no último dia 22 de junho, durante visita do representante da pasta à cidade de Petrolina. No momento, foi lavrado um termo de cooperação entre a Codevasf e o Banco do Nordeste, destinado à concessão de crédito para 340 pequenos, médios e grandes agricultores irrigantes ligados ao projeto público de irrigação do Pontal. Durante a visita, o ministro participou de duas cerimônias: as inaugurações da nova sede da Codevasf e do Residencial Pomares, ambas em Petrolina.

O ministro também sinalizou que as obras da Ferrovia Transnordestina podem ser retomadas em 2020.

## Menino do Imbu: um influenciador digital que leva o Sertão para o mundo

Grandes artistas sertanejos, a exemplo de César Menotti e Fabiano, prestigiam o trabalho do influencer

Adriana Amâncio  
redacao@jornaldosertaope.com.br

Um certo dia o jovem Ronaldo Leonel, de 19 anos, do Distrito Samambaia, no município de Custódia, resolveu gravar um vídeo, mostrando um balde com Umbus, fruta típica da região, que a sua mãe acabara de colher. Ao postar o conteúdo no Instagram, ficou surpreso com o resul-

tado. O vídeo teve mais de 500 mil visualizações e fez nascer o Menino do Imbu.

É assim que Ronaldo Leonel é conhecido no mundo por quase 100 mil seguidores, que acompanham atentamente a sua rotina em casa e na roça e o seu jeito de viver o Sertão. O influenciador já é famoso entre artistas brasileiros. “Há apenas quatro meses, abri o Instagram e o pessoal está

gostando do meu trabalho. Eu conheci artistas como César Menotti e Fabiano, Galeguinho das Encomendas, Rodolfo e vários outros”, relata.

O Menino do Imbu, antes de tudo, reconhece que o seu trabalho tem um papel importante na formação de outros jovens. “Eu tento mostrar que a simplicidade é importante, quando se tem amigos e familiares ao redor. Muitos jovens não valorizam mais a simplicidade, se envolvem com drogas. Eu tento mostrar o contrário. Muitas pessoas me dizem: Menino do Imbu, eu era feliz e não sabia, descobri através da sua simplicidade”, explica.

A profissão de influenciador digital é o meio de sustento do jovem e da sua família. A renda vem dos contratos com as marcas e das parcerias que o jovem realiza através do seu perfil. Os planos para o futuro já estão traçados. “Eu quero fazer este trabalho crescer, manter a minha essência de jovem sertanejo e mostrar que a assim como o Imbu, o sertanejo



Foto Acervo Pessoal

Dos arredores de casa, vem a inspiração para os conteúdos publicados

é forte, feliz, solidário e segue caminhando, sem baixar a cabeça na seca ou no período de chuva”, conclui.

No vídeo, Um aprendizado de dificuldades, o Menino, diz, mostrando desenvoltura

“...fazia favor para os outros para ganhar dinheiro. Eu sempre soube que dinheiro não tinha valor, por que para mim, o pouco com Deus é muito; e muito sem Deus é nada. Nunca tirei esse sorris-

so do rosto”. O post teve 1.249 comentários e contou com a participação do perfil vitoriosamente, que disse: “admiro sua humildade demais. Te desejo todo sucesso, que Deus possa te

conceder.” Em outro comentário, Dory\_santana25 disse: “cara, depois de você minha vida melhorou, fera. Você é um menino enviado por Deus mesmo. Sonho em lhe conhecer, fera”. Edson\_bezerra disse: “Show! Tudo que eu queria ouvir.



Foto Acervo Pessoal

Menino do Imbu, cercado pela Caatinga, próximo a sua casa em Custódia



Clique nos anúncios e interaja

**TÃO BARATO**  
**TÃO FÁCIL**  
**TÃO PERTO**

Confira os lançamentos, destaques e promoções das Lojas Atan nas redes sociais.

Facebook: /LojasAtan  
Instagram: @lojasatan  
Twitter: @lojasatan

**lojas atan**

Matriz: Custódia/PE - (87) 3848 - 2500  
Filial 01: Al. da Ingazeira/PE - (87) 3838 - 2569  
Filial 02: Custódia/PE - (87) 3848 - 1277  
Filial 03: Sertânia/PE - (87) 3841 - 2000

**QUALI CONSULTA**

JÁ PENSOU COMO VOCÊ PODE TORNAR A EXPERIÊNCIA DO SEU CLIENTE AINDA MELHOR?

**NÓS PODEMOS AJUDAR!**

CONSULTORIA EM GESTÃO  
MAPEAMENTO DA JORNADA DO CLIENTE  
DESENVOLVIMENTO GERENCIAL  
CLIENTE OCULTO  
CAPACITAÇÃO DE EQUIPES

@qualiconsulte\_  
(81) 999926000  
contato@qualiconsulte.com.br

## Vacina contra Covid-19 produz anticorpos em 90% dos pacientes

Substância deverá ser testada no Brasil, por meio de uma parceria com o Instituto Butantan de São Paulo

Adriana Amâncio  
redacao@jornaldosertaope.com.br

● Ainda na fase inicial dos testes, a vacina contra Covid-19 induziu a produção de anticorpos em mais de 90% dos pacientes voluntários que se submeteram aos testes. O anúncio foi feito pela empresa chinesa de biotecnologia Sinovac. Esta substância deverá ser testada aqui no Brasil, por meio de uma parceria com o Instituto Butantan.

Chamada de Coronavac, a droga não produziu efeitos colaterais severos, diz o comunicado. De acordo com a microbiologista ligada ao Instituto Questão de Ciência, Natália Pasternak, os testes na fase 2, a exemplo desses, servem para descobrir qual a reação das pessoas. Neste caso, os anticorpos apareceram após 14 dias. Diante disso, ela



Vacina, denominada Coronavac, deve ser testada no Brasil

avalia que é “bastante provável”, que a droga apresente alguma imunidade em relação à doença. Na fase 3, os testes deverão apontar se a imunidade produ-

zida pela substância dura. Os testes são realizados, nesta fase, em um placebo, com o objetivo de avaliar se a vacina realmente está protegendo.

## Amupe apoia municípios no enfrentamento à Covid-19

● Além de garantir as atividades de articulação e diálogo junto aos municípios e aos órgãos dos poderes Executivo, Legislativo e Judiciário, a Associação Municipalista de Pernambuco também realizou atividades de apoio aos municípios no enfrentamento à Covid-19. Desde março até aqui, a Amupe distribuiu 494 mil equipamentos de Proteção Individual (EPI's), 100 mil testes rápidos e mais de 10 mil litros de álcool 70% para todos os municípios pernambucanos.

Por meio de um convênio entre a Associação e a Universidade Federal de Pernambuco (UFPE), 106 municípios pernambucanos receberão 9 mil testes para coronavírus do tipo RT-PCR. Ao longo das assembleias realizadas online, debateu-se as demandas dos municípios em relação à criação de novos hospitais de campanha e a criação de novos leitos de

UTI. A criação dos dez leitos de terapia intensiva para o Hospital Santa Maria, em Araripina, é resultado dessas atividades.

“São muitas as orientações que diariamente a Amupe passa a prefeitos e prefeitas. Desde o início desta situação, fomos incentivadores de boas práticas para o combate ao vírus, como a instalação das barreiras sanitárias, de pontos de higienização nos centros das cidades, da distribuição de máscaras e defendemos o isolamento social como principal medida contra à Covid-19”, salientou o presidente da Amupe, José Patriota.

O diálogo entre a Associação e os gestores municipais é outro destaque na fala de Patriota. “Estamos sempre ouvindo as demandas dos prefeitos. Somos promotores diretos do intercâmbio de ações entre os municípios.” conclui.

## ARTIGO

### Como a Psicanálise pode contribuir na pandemia da Covid-19?

● Diante de qualquer surto pandêmico, a pessoa pode ter a sensação de falta de controle frente às incertezas do momento. Estudos apontam que pessoas expostas a uma epidemia, podem sofrer alguma manifestação psicopatológica, ou seja, um sofrimento psíquico. Neste caso, é preciso consultar um especialista e submeter-se às intervenções necessárias e cuidados específicos, frente às manifestações e sintomas. Há 100 anos, não víamos uma doença de tais dimensões. Apesar de seu caráter coletivo, passamos por um choque abrupto. Isso não significa que teremos os mesmos recursos e apresentaremos os mesmos tipos de resposta. Em caso de isolamento, surgem sentimentos de desamparo, tédio, solidão e tristeza. Entre as reações com-

portamentais mais comuns estão alterações ou distúrbios de apetite (falta de apetite ou apetite em excesso); alterações ou distúrbios do sono (insônia, dificuldade para dormir ou sono excessivo, pesadelos recorrentes); conflitos interpessoais (com familiares, equipes de trabalho...). Tudo isso pode acontecer independentemente de acompanhamento de especialistas. Parece que nosso modo de lidar com a vida é colocado à prova. É nesse momento que os sintomas podem aflorar e causar problemas. Entre as reações mais frequentes, incluem-se, medo de adoecer e morrer; perder pessoas que amamos; perder os meios de subsistência ou não poder trabalhar durante o isolamento e ser demitido; ser excluído socialmente por estar associado à doença; ser separado de entes queridos e de cuidadores

devido ao regime de quarentena; não receber um suporte financeiro; e transmitir o vírus a outras pessoas. Também pode surgir sensação de impotência, irritabilidade; angústia e tristeza perante os acontecimentos. Como a psicanálise atua nesses casos gerados pela Covid-19? É importante dizer neste momento, que a pessoa não precisa encarar isso sozinha. Há bastante tempo, sabe-se que falar, produz bons efeitos para a pessoa em estado crítico. A medicina atribui grande valor clínico à fala. Apesar dessa não ser uma descoberta da psicanálise, foi Freud quem deu destaque à ela na criação da psicanálise. No início de sua clínica, uma de suas pacientes intitulou o tratamento recebido como “talking cure”, uma cura pela fala. Desde então, pede-se que o paciente fale o que lhe

vem à mente, deixando de lado julgamentos e preconceções. A proposta da psicanálise é que o paciente possa se encontrar com o que fala e com o que se diz em sua fala. De modo que é o próprio paciente que pode dizer alguma coisa acerca do seu sofrimento singular. Somos seres de linguagem, nos constituímos nela e, por ela podemos nos desvencilhar de algo e tomar novas direções, que deem novo significado a vida.

**Daniel Lima - Psicanalista**

danielimagoncalves.pe@gmail.com

Membro Emérito da Sociedade Pernambucana de Estudos Psicanalíticos – SPEP; Membro do Grupo Brasileiro de Pesquisas Sándor Ferenczi – GBPSF; Psychoanalyst Member of International Sándor Ferenczi Network – ISFN; Licenciado em Filosofia – FSF/CBEA; Bacharel em Teologia – FATIN; Especialista em Psicanálise e Teoria Analítica – FATIN; Certificação Profissional em Neurociência - PUCRS; Pós-graduando em Filosofia e Autoconhecimento – PUCRS; Pós-graduando em Ciências Humanas: Sociologia, História e Filosofia – PUCRS; Coordenador do Grupo de Estudos e Pesquisas Psicanalíticas de Arcoverde - GEPPAR.



Divulgação

# SERTÃO SOLIDÁRIO

Uma iniciativa do **Jornal do Sertão** para apresentar as ações de solidariedade do povo do Sertão pernambucano.

## ● Fundação Terra

Contato: (81) 9. 9880-8482



Com o mote “Apesar dos Coronavírus, estamos aqui!”, a Instituição, que existe desde 1982, está mobilizando a sociedade para arrecadar alimentos, produtos de limpeza e higiene pessoal para ajudar famílias de comunidades de Arcoverde, no Sertão de Pernambuco.

## ● Grupo Diaconia (Campanha de Contingenciamento)

Contato: (81) 3221-0508



A campanha mobiliza recursos para a promoção de ajuda humanitária, por meio de cestas básicas, que estão sendo doadas às famílias atingidas pela pandemia do Covid-19, nos Sertões do Pajeú e do Araripe.

## ● Mãos que Alimentam

Contato: (87) 9.9606-4543



A campanha é uma ação do Comitê Emergencial de Ouricuri de Combate ao Novo Coronavírus, formado por um conjunto de organizações não governamentais e movimentos sociais e visa arrecadar donativos para atender a população mais necessitada.

## ● Campanha Covid-19 no Sertão, ajude!

[www.mqh.org/sertao](http://www.mqh.org/sertao)



A Campanha “Covid-19 no Sertão, Ajude!” é uma parceria entre o Projeto Miséria que Habita e a Organização Ciranda Sertaneja. A ação visa arrecadar fundos para compra de testes de Covid-19, a serem realizados na população rural sertaneja do município de Inajá.

Se você conhece algum projeto voluntário que está atuando durante a pandemia, nos indique para que possamos divulgá-lo! Envie as informações para o e-mail: [marketing@jornaldosertaope.com.br](mailto:marketing@jornaldosertaope.com.br)