



Black Friday e Natal movimentam contratações

De acordo com a Associação Comercial e Empresarial de Arcoverde, há expectativa de contratações temporárias a partir da segunda quinzena de novembro, quando acontece o Black Friday e há previsão de que os contratados sejam mantidos no mês de dezembro. O Sagueiro Shopping, com previsão de ocupar 100% das lojas até o final do ano, também requisitará quadros para o período de festas, assim como a Atan Eletro. Interessados devem ficar de olho nas vagas.

Economia > Pág.6

■ 75ª Exposição de Animais

Estimativa é de movimentação de negócios da ordem de R\$ 30 milhões. Shows de Belo, Joelma, Pablo entre outros, devem aumentar em 50% volume de visitantes.

Semiárido > Págs. 8



■ 2º turno

Em PE, saíram vitoriosos: Raquel Lyra (Caruaru), Geraldo Julio (Recife), Anderson Ferreira (Jaboatão) e Professor Lupércio (Olinda).

Política > Págs. 3

■ Cinema na praça

Filmes serão exibidos ao ar livre, em 50 cidades, sendo 31 delas no Sertão. Parceria é da Amupe com Sesi de Pernambuco.

Cultura > Págs. 11

■ Novas metas

Reeleito em Serra Talhada, Luciano Duque alerta para “incertezas” da economia. Promete priorizar os desenvolvimentos econômico e rural, buscando investimentos em tecnologia para Recursos Hídricos

Política > Págs. 5

■ Hora de poupar

Economista dá dicas para economizar no final de ano e recomenda salvar parte do 13º e da restituição do IR.

Economia > Págs. 7

■ TCE recomenda

"A transição ordenada não é favor, é lei", adverte o procurador do MPCO, Cristiano Pimentel.

Política > Págs. 4





Editorial

Durante o mês de outubro demos ênfase à campanha (Outubro Rosa), mostramos a importância do diagnóstico precoce do câncer de mama. Dissemos que: quanto mais cedo o câncer for diagnosticado maior é a possibilidade de cura. Agora, iniciamos novembro com nova campanha médica preventiva, (Novembro Azul), uma forma de incentivo ao diagnóstico precoce do câncer de próstata. Essa é uma das doenças que mais mata, mas que pode ser evitada com uma mudança de postura capaz de interromper esse ciclo. A prevenção e os cuidados com a saúde devem começar cedo. Essa é a melhor forma de viver bem todas as fases da vida. No cenário político, eleitores de 57 cidades em 20 estados escolheram seus prefeitos no segundo turno da disputa eleitoral, renovando as esperanças daqueles que acreditaram nas promessas de campanha. Paralelamente, técnicos do (TCU) - Tribunal de Contas do Estado, desenvolveram um manual de transição com objetivo de garantir que as transições entre eleitos e vencidos ocorram de acordo com as regras nele contidas. Estamos em ritmo de fim de ano e o clima já começa a mudar, considerado um dos melhores momentos do ano para o incremento de vendas, o comércio se estrutura visando atender as demandas geradas com as festividades de final de ano. Com mais dinheiro em circulação dos empregos temporários, mais vendas. Em Serra Talhada, o prefeito reeleito Luciano Duque (PT), diz que em 2017 vai deixar o gabinete e sair em busca de novos investimentos para o município. Na página de cultura, (Cinema nas Praças), com direito a Pipoca, será realizado em praças de 31 municípios do Sertão pernambucano, uma realização da (Amupe) Associação Municipalista de Pernambuco e Sesi - Pernambuco. Seja Bem Vindo(a), Boa Leitura!!!

Antônio Bezerra de Melo
Diretor Geral

FIQUE POR DENTRO

Seminário

Economia e sustentabilidade em pauta

O Seminário Tendências de Negócios na Era da Sustentabilidade, promovido pela Federação das Indústrias de Pernambuco (Fiepe) vai levar, para Petrolina, uma palestra com o PhD, sociólogo e escritor Sérgio Abranches, no dia 22 de novembro. Abranches vai apresentar dois cases de sucesso sobre a busca do equilíbrio possível entre o crescimento econômico e a sustentabilidade

ambiental, além de mostrar um estudo aprofundado sobre consumo, tributação, juros, finanças, sondagens e previsões do mercado. Durante o evento, os participantes terão ainda uma importante contextualização sobre o cenário econômico feita pelo economista chefe da Fiepe, Thobias Silva. Informações e inscrições: (87) 3861-0554 ou regionalsao-francisco@fiepe.org.br

Arcoverde

Inscrições para vestibular da Aesa até dia 23

A Autarquia de Ensino Superior de Arcoverde (Aesa) iniciou as inscrições para o vestibular referente ao primeiro semestre de 2017. Serão oferecidas 600 vagas, destas, 5% estão destinadas para pessoas com deficiência. As inscrições podem ser feitas até o dia 23 de novembro através do site www.aesa-cesa.br. As provas serão realizadas no prédio central da Aesa, de acordo com

o agendamento feito durante a inscrição nos dias 06, 08 e 10 de dezembro, nos horários pré-determinados pela Aesa, das 9h às 12h ou de 14h às 17h. Foram disponibilizadas 50 vagas para cada curso oferecido: Biologia, Geografia, História, Letras, Matemática, Pedagogia, Educação Física, Enfermagem, Farmácia, Fisioterapia, Gestão Comercial e Psicologia.

Serra Talhada

Desenvolvimento territorial em debate

Promovido pelo Sebrae, em Pernambuco, o 1º Ciclo de Seminários “Desenvolvimento Territorial e Cooperação” passou por Serra Talhada no último dia 20. Liderado pela socióloga Tânia Zapata, coordenadora de projetos do Instituto de Assessoria para o Desenvolvimento Humano, o seminário teve como objetivo a sensibilização e reflexão sobre o desenvol-

vimento local por meio de redes colaborativas com o olhar atento para a riqueza dos recursos, o capital humano e o empreendedorismo do território. O encontro foi realizado na Câmara de Dirigentes Lojistas (CDL) e contou com a presença do prefeito de Serra Talhada, Luciano Duque, dos prefeitos eleitos da cidade de Triunfo, João Batista, e Tuparetama, Sávio Torres.

Workshops

Recuperação de Créditos Tributários

As cidades de Serra Talhada e Afogados da Ingazeira receberão workshops sobre o Programa Especial de Recuperação de Créditos Tributários (Perc). Promovidos pela Procuradoria Geral do Estado (PGE-PE) e pela Secretaria da Fazenda Estadual (Sefaz), os eventos são dirigidos a empresários, advogados

e contabilistas. Em Serra Talhada, o workshop ocorrerá na quinta-feira (3/11), às 19h, na sede da Câmara de Dirigentes Lojistas (CDL Serra Talhada). Em Afogados da Ingazeira, será na sexta-feira (4/11), às 10h, no auditório da Cooperativa de Energia Comunicação e Desenvolvimento do Alto Pajeú (Ceralpa).



OBSERVATÓRIO JS

Estabelecemos nossos objetivos no Projeto Organizações Centenárias, buscando atender à proposta do historiador Evaldo Cabral de Mello, na medida em que procuraremos “ressaltar um dos traços marcantes da vocação do Recife: a determinação de seus habitantes em manter o espírito comercial da cidade. De um Recife que nasceu porto, virou cidade e começou a fazer-se em Pernambuco. Que encontrou nos seus moradores o vigor necessário para assegurar o caráter matricial da cidade,

como lugar de comércio, lugar de negócios. Certamente o mérito dessa afirmação deve-se aos Mascates, seus homens de negócio, os quais, durante os séculos XVII e XVIII eram “imigrantes portugueses, sem eira nem beira, que trabalhando como caixeiros ou mascateando pelos distritos rurais acumulavam os recursos com que abriam negócios no Recife, onde mediam e pesavam, subindo (à categoria) de mercador de sobrado, isto é, capitalista, pois adiantavam ao senhor de engenho o capital de giro necessário para o financiamento da produção açucareira”. Nesse contexto,

EMPRESAS QUE FAZEM HISTÓRIA

especialmente dinâmico, consolidam-se 63 Organizações Centenárias no Estado de Pernambuco. Todas essas organizações venceram as mudanças intensas que ocorreram no desenrolar do século XX, quais sejam, as guerras, as crises políticas, e atualmente convivem com a globalização da cultura e a complexidade de uma economia multinacional e avassaladora. O resultado desse longo percurso foi que se tornaram históricas, posto que têm passado, presente e, sem dúvidas, futuro, porque conseguiram conquistar e ultrapassar o tempo. Para preservar o registro deste Patrimônio Cultural dos Per-

nambucanos estamos elaborando o Almanaque das Organizações Centenárias, com apoio de instituições patrocinadoras que alcançaram a consciência histórica de um projeto que ressaltará a memória social coletiva e o capital simbólico de Pernambuco, com as suas atividades e especificidades. O esforço será grande, mas o resultado compensará, em muito, todas as horas a ele dedicadas, e os estudantes e pesquisadores terão esses registros à disposição.

José Artur Paes



desde 2006
Ano X Nº 147
01 a 15 de Novembro 2016

O **Jornal do Sertão** é uma publicação quinzenal da Edicom Editora Comunicação Ltda. Rua Cornélio Soares, 436/03 - CEP: 56903-440 Fone: 81 3052.2719 / 81 99974.8312 Centro - Serra Talhada - Pernambuco

Os textos, fotos ou ilustrações nos espaços das colunas são de inteira responsabilidade dos respectivos colaboradores.

Distribuição: Juliana Vieira de Lima
Fone (87) 9927-2931

Impressão: Gráfica Jornal do Commercio
Rua da Fundação, 257 - Sto Amaro - Recife - PE
Cep: 50.040-100

Tiragem: 10.000 exemplares

Formato: 28,5 x 25 cm

Circulação: Sertão de Pernambuco | Arcoverde, Sertânia, Custódia, Cabrobó, Serra Talhada, São José do Egito, Afogados da Ingazeira, Floresta, Petrolândia, Salgueiro, Araripina, Petrolina, Triunfo, Sta. Cruz da Baixa Verde Recife, Olinda | Governo do Estado - Assembléia Legislativa Secretarias de Estado | Brasília-DF | Ministério da Integração Nacional

Distribuição gratuita

Editor

Antônio Jose Bezerra de Melo

antonio@jornaldosertaope.com.br

Redação

redacao@jornaldosertaope.com.br

Depto. de Marketing

Hélida Enes

marketing@jornaldosertaope.com.br

Depto. Financeiro

José Bezerra

financeiro@jornaldosertaope.com.br

Designer Gráfico - Diagramação

Dayana Denise

Colaboradores desta Edição:

José Artur Paes, Marília Isidoro, Antonio

Faria, Helena Conserva, David Haluli, Janko

Moura, Jorge Possetti

E-mail: jornaldosertaope@jornaldosertaope.com.br

www.facebook.com/Jornaldosertao

www.facebook.com/Jornaldosertao

No 2º turno, vencem: Raquel, Geraldo, Anderson Ferreira e Lupércio

Em 20 estados, 57 municípios definiram seus prefeitos na segunda etapa da disputa eleitoral. Em Pernambuco, quatro cidades estão nesse rol: Caruaru, Recife, Jaboatão e Olinda

Redação
redacao@jornaldosertaope.com.br

Do interior de Pernambuco, apenas em Caruaru houve o segundo turno. A capital do Agreste, distante 130 quilômetros do Recife, elegeu a filha do ex-governador João Lyra, Raquel Lyra (PSDB), como prefeita. Ela obteve 53,15% dos votos válidos, derrotando o ex-prefeito, Tony Gel (PMDB). Considerada a mais populosa cidade do interior pernambucano e a terceira mais populosa do interior nordestino, Caruaru exerce um importante papel no Agreste, na condição de principal pólo, acadêmico, cultural e turístico da região. Além de Caruaru, eleitores de mais 56 cidades, em 20 estados, escolheram seus prefeitos no segundo turno da disputa eleitoral, do último dia 30. Em Pernambuco, mais três municípios realizaram o processo de votação, incluindo a Capital, Recife, que reelegeu o socialista Geraldo Júlio (PSB) com 61,30% dos votos válidos, contra 38,70% do candidato João Paulo (PT). No município de Jaboatão dos Guararapes, quem conquistou a vitória nas urnas foi o deputado federal Anderson Ferreira (PR) com 58,50% dos votos válidos. O vereador Neco (PDT),



Geraldo Júlio (PSB)

61,3%



Anderson Ferreira (PR)

58,5%

alcançou 41,50% dos votos. A disputa do segundo turno foi marcada pela Operação Caixa de Pandora, que investiga irregularidades cometidas pelos vereadores na Câmara Municipal e atingiu diretamente a candidatura do segundo colocado. Em Olinda,



Lupércio (SD)

57,04%



Raquel Lyra (PSDB)

53,15%

o professor Lupércio (SD) venceu com 57,04%, derrotando Antônio Campos, do PSB, irmão do ex-governador Eduardo Campos. Os estados com o maior número de cidades com segundo turno foram São Paulo (13) e Rio de Janeiro (8).

Única mulher que se elegeu prefeita

Divulgação



A prefeita eleita Raquel Lyra é filha do ex-governador João Lyra

Candidata pelo PSDB à prefeitura de Caruaru, a deputada estadual Raquel Lyra venceu o segundo turno da eleição municipal com 53,15% dos votos válidos e entrou para história. A tuca se tornou a primeira prefeita eleita no maior município do interior de Pernambuco, o quarto colégio eleitoral do Estado. Além disso, ela foi a única mulher eleita nas 57 cidades onde a eleição se decidiu no segundo turno. O adversário da tuca, o deputado estadual Tony Gel (PMDB) que já governou Caruaru por dois mandatos (2001-2008), obteve 82.679 votos (46,85%).

Na primeira entrevista como prefeita eleita, Raquel Lyra reafirmou o compromisso de unificar Caruaru em torno de uma gestão democrática e participativa. “Sei prefeita de toda Caruaru. Nosso compromisso é unir nossa cidade para vencer os desafios que estão postos para esse tempo. Faremos uma gestão democrática e participativa. Estaremos presentes nas ruas podendo trazer essa evoluções. Eu conto com vocês e vocês contam comigo”, destacou.

Perfil

Raquel Lyra tem 37 anos é procuradora do Estado e ex-secretária da Criança e da Juventude no governo de Eduardo Campos (PSB). Com dois mandatos de deputada estadual, a tuca foi reeleita para a Assembleia Legislativa, em 2014, com 80.879 votos, sendo a deputada estadual mais votada de Pernambuco pela segunda vez. Na Alepe, preside a Comissão de Constituição e Justiça (CCJ), considerada uma das mais importantes da Casa, e é filha do ex-governador de Pernambuco João Lyra Neto (PSDB), que também já governou Caruaru.

CASAS BANDEIRANTES

Fornas de tempera com alta tecnologia

Reaproveitamento de água

Sucata de vidros

TELEVENDAS: 0800 981 9500 | FONE: 87 3831 1520 | SAC: 87 3831 1170

www.casasbandeirantes.com.br | facebook.com/casasbandeirantes

dISTMED

Tem tudo o que você precisa!

Odontológicos

Ortopédicos

Hospitalar

Laboratoriais

Av. Senador Darcy Ribeiro, 867 - Maria Auxiliadora - Petrolina/PE
Telefones: (87) 3864.4718 | 3864.4828 | 9 8823.2300 | 9 9981.3360

POLÍTICA

TCE recomenda uso do Manual de Transição a eleitos e derrotados

O documento foi desenvolvido pelos técnicos do tribunal com objetivo de garantir que as transições aconteçam de acordo com as regras. O MPCO está monitorando

■ O Tribunal de Contas de Pernambuco (TCE) tem emitido orientação aos prefeitos que vão deixar as gestões em 31 de dezembro e aos eleitos para governar a partir de 2017. Para isso, foi elaborado o Manual de Encerramento e Transição de Mandato Municipal. O documento foi desenvolvido pelos técnicos do TCE. De acordo com o procurador geral do Ministério Público de Contas de Pernambuco (MPCO), Cristiano Pimentel, o alerta tem sido feito, principalmente, aos derrotados nas urnas. “O objetivo do manual é garantir que as transições aconteçam de acordo com as regras. Existe uma lei complementar no estado que dá direito ao prefeito eleito a ter uma transição ordenada. O TCE e o MPCO estão monitorando as transições, que

devem ser feitas de forma transparente e republicana”, destaca o procurador e complementa: “A transição ordenada não é favor, é lei”. Pimentel ainda informa que o MPCO recebe denúncias de vários setores e que os auditores verificam tudo que é registrado. Seja interrupção no transporte escolar, postos de saúde fechados ou até mesmo a ausência de recolhimento do lixo. Além disso, existem regras “duras” para os prefeitos que estão saindo não deixarem os municípios em situação financeira complicada. “O Código Penal e a Lei de Crimes Fiscais têm normas claras sobre o que não pode



Cristiano Pimentel é procurador geral do MPCO

ser feito. Caso sejam identificados problemas nos últimos meses de mandato, o TCE enviará cópia das contas para o procurador geral de Justiça processar, criminalmente, os prefeitos que estão encerrando o mandato”, alerta Pimentel. O manual com as regras de transição pode ser encontrado no site do TCE-PE. JS

Prefeito eleito de Afrânio encontra resistências para realizar transição

■ Mesmo que o Tribunal de Contas do Estado e o Ministério Público de Contas estejam orientando os gestores atuais sobre o direito da transição ordenada para os prefeitos eleitos, tem município de Pernambuco que está enfrentando problemas. É o caso de Afrânio, no sertão do São Francisco, onde Rafael Cavalcanti (PMDB) está encontrando resistência com a gestão da prefeita Lúcia Mariano (PTB). “Definimos uma equipe e protocolamos um ofício informando a equipe. Mas não foi iniciada a transição. Queremos fazer uma transição da forma mais republicana possível, mas a atual gestão não mostra a mesma vontade”, explica Rafael Cavalcanti. A prefeita Lúcia Maranhão é esposa do deputado federal Adalberto Cavalcanti (PTB), líder político histórico de Afrânio. E é com o parlamentar que o prefeito eleito vem enfrentando problemas. De acordo com o gestor elei-

to, Adalberto destinou emendas para aquisição de maquinários, antes do pleito eleitoral, mas cancelou os recursos após a derrota nas urnas. “A prefeitura comprou escavadeira hidráulica, caçambão, pasteurizador, tanques resfriadores. Tudo antes das eleições, mas os equipamentos não foram pagos. Após o resultado da eleição, a gestão ligou para os fornecedores e pediu que fossem buscar”, conta o pemedebista. Segundo Rafael, sete distratos foram publicados no diário oficial. “As emendas canceladas totalizam mais de R\$ 5 milhões. Adalberto prefere perder o dinheiro, prefere que o dinheiro volte pra União, do que deixar o recurso e beneficiar a população de Afrânio”, lamentou. Procurados pela reportagem, a prefeita Lucia Mariano e o deputado federal Adalberto Cavalcanti não retornaram as ligações, nem responderam as mensagens. JS

na floribella,
o presente é que
escolhe VOCÊ.

floribella

Rua Enock Ignácio de Oliveira, n 702, Centro.
Na Antiga L'acqa di Fiori
87 3831 2151 / 9605 7931

Reeleito em Serra, Luciano Duque alerta: “É tempo de incertezas”

O gestor diz que a economia derretendo preocupa. Em 2017, dará prioridade aos desenvolvimentos econômico e rural. Buscará investimentos em tecnologia, principalmente, para recursos hídricos

Reeleito com 55,74% dos votos válidos, o prefeito de Serra Talhada, Luciano Duque (PT), diz que, no próximo mandato, vai buscar recursos e investimentos para o município continuar seu desenvolvimento. Porém, de acordo com o gestor, o cenário que se avizinha não será dos mais fáceis. “A gente prevê que, em 2017, o País ainda não tenha retomado o crescimento, o que apenas deve ocorrer em 2018. Porém, tem uma eleição no meio. É um tempo de incertezas”, lamenta. Segundo Duque, a economia derretendo preocupa os novos gestores. “Estamos finalizando a gestão com queda de receitas. Seja o Fundo de Participação dos Municípios (FPM), sejam as receitas próprias. Mas quem governa tem que fazer escolhas. Você tem que definir o que quer para sua cidade e ter capacidade de articular e ir buscar recursos. Mesmo com cenário de poucos recursos, quem tiver capacidade de construir pontes vai buscar investimentos para dar continuidade ao ciclo

de crescimento”, explica. O petista lembra que, no primeiro mandato, optou por estruturar toda rede de Saúde e Educação. “Nós avançamos muito nessas áreas, agora vamos buscar manter a qualidade. Para o novo mandato, iremos dar uma atenção maior aos desenvolvimentos econômico e rural. São áreas geradoras de emprego e renda. Daremos atenção especial aos dois seguimentos”, ressalta. Para obter um bom resultado nas prioridades, a partir de 2017, Duque explica que vai convocar entidades parceiras como sindicatos, conselhos e universidade. “Vamos buscar trazer investimentos em tecnologia, principalmente, para recursos hídricos. Já possuímos uma perfuratriz que foi adquirida na primeira gestão e, com ela, vamos perfurar poços e permitir o acesso à água nas comu-



Divulgação

Luciano Duque foi reeleito com 55,74% dos votos válidos

nidades rurais”, destaca. Para desenvolvimento econômico, Luciano Duque diz que vai dar continuidade à implantação de todo Sistema S. “Já temos em construção o Sest Senat e temos prevista a inauguração da Universidade Federal”, disse. De acordo com o prefeito, no início do mandato, o acesso ao condomínio industrial de Serra Talhada deverá ir para votação na Câmara de Vereadores. “Em janeiro daremos o pontapé inicial para a implantação desse condomínio. Inclusive, já temos empresas de fora interessadas nessa área”, destacou. JS

Auxílio financeiro repõe perdas de Estados e Municípios

Via Medida Provisória 749/2016, publicada no Diário Oficial da União, no último dia 13, o Governo Federal autorizou a liberação de R\$ 1,9 bilhão para o Fundo de Fomento às Exportações (FEX), visando a repor as perdas com créditos do Imposto sobre a Circulação de Mercadorias e Serviços (ICMS) nos Estados, municípios e no Distrito Federal.

De acordo com a Associação Municipalista de Pernambuco (Amupe), o auxílio financeiro, relativo ao ano de 2016, será pago em parcela única até o último dia útil de dezembro. Para Pernambuco, restará o valor de R\$ 770 mil. “Para o cenário de crise que estamos vivendo, o repasse chegará em bom momento”, destaca o presidente da Amupe e prefeito de Ingazeira, Luciano Torres (PSB). Com valores definidos ano a ano, o auxílio é prestado anualmente em decorrência da Lei Kandir. Em vigor desde o fim dos anos 90, a lei isentou de ICMS as exportações de produtos não industrializados, sob o argumento de que nenhum país pode exportar tributos. Como o ICMS é admi-

nistrado pelos estados e tem 25% da arrecadação partilhada com os municípios, o governo federal compromete-se a repor as perdas todos os anos. Os principais estados impactados pela Lei Kandir são os grandes exportadores de produtos agropecuários. Entre eles, estão Mato Grosso, Goiás e Paraná. A distribuição dos recursos entre os Estados será feita de acordo com critérios definidos pelo Conselho Nacional de Política Fazendária (Confaz), órgão que reúne os secretários de Fazenda dos 26 Estados e do Distrito Federal. Desde julho, a Confederação Nacional de Municípios (CNM) solicitava informações e apoio para o pagamento dos valores do FEX, pago como compensação pelas perdas com a desoneração de produtos exportados por meio de vários ofícios protocolados na Casa Civil, do Governo Federal, onde a Confederação manifestou o entendimento pela urgência na liberação do repasse, tendo em vista as dificuldades financeiras que os gestores municipais enfrentam com o final de mandato. JS

UM NOVO JEITO DE PENSAR NAS PESSOAS



**CURSOS E PALESTRAS
TREINAMENTO IN COMPANY
DIAGNÓSTICO EMPRESARIAL
QUALIDADE & INOVAÇÃO
CLIENTE OCULTO**

@qualiconsulte_
/qualiconsultoria
contato@qualiconsulte.com.br

**Quali
Consulte**

**TÃO BARATO
TÃO FÁCIL
TÃO PERTO**

Confira os lançamentos, destaques e promoções das Lojas Atan nas redes sociais.

Facebook: /LojasAtan
Instagram: @lojasatan
Twitter: @LojasAtan

**lojas
atan**

Mapa: Curitiba - (41) 3341-1000 | Loja: Aracaju - (82) 3341-1000
Mapa: Goiânia - (62) 3341-1000 | Loja: Santos - (13) 3341-1000
Mapa: Salvador - (71) 3341-1000 | Loja: Teresopolis - (201) 3341-1000

ECONOMIA



A expectativa é que o Salgueiro Shopping esteja com 100% de ocupação até o final do ano

Black Friday deve demandar contratações de final de ano

Essa é a expectativa do da Associação Comercial e Empresarial de Arcoverde (ACA), Jaime Espósito. Previsão é para segunda quinzena de novembro e funcionários devem ser aproveitados para o Natal

Redação
redacao@jornaldosertaope.com.br

O final do ano se aproxima e, com ele, o período de festas. É possível que, mesmo em meio às adversidades econômicas, esse cenário consiga aquecer o comércio no sertão pernambucano. De acordo com o presidente da Associação Comercial e Empresarial de Arcoverde (ACA), Jaime Espósito, existe expectativa de contratações temporárias a partir da segunda quinzena de novembro. “As contratações ainda estão tímidas, mas, na metade do mês, acontece o Black Friday e temos a previsão de que o comércio realize contratos e aproveite esses funcionários para as vendas de dezembro”, destaca Espósito.

Em Salgueiro, o proprietário do Salgueiro Shopping, Eugênio Muniz, acredita numa reação para o setor. “Os empresários estão voltando a acreditar e investir”, garante o empresário. No empreendimento de Muniz, 39 das 44 lojas estão ocupadas. “Tenho a previsão de alugar 100% das lojas até o final do ano”, comenta animado. Para dar conta da demanda, Muniz também

vai realizar contratos temporários para serviços de segurança e limpeza do espaço. No Salgueiro Shopping, a Lojas Americanas gera 19 empregos diretos e fixos, mas sempre faz contratações temporárias. “Para o período das festas, vamos contratar mais quatro pessoas que prestarão

serviço pelo período de 20 a 25 dias”, ressaltou o gerente José Armando Bastos. De acordo com Bastos, a expectativa é de que a loja tenha um crescimento de 15% em relação a 2015.

Parcerias para driblar a crise

A mudança na estratégia de vendas é um dos pontos em destaque nesse período. Com lojas nos municípios de Custódia, Sertânia e Afogados da Ingazeira, o diretor comercial da Atan Eletro, Atanael Rezende, firmou parcerias com fornecedores e novas indústrias. “Vimos a necessidade de aumentar a nossa área



Jaime Espósito é presidente da ACA

de atuação. Então, com essas parcerias abriremos uma loja da rede em João Pessoa e poderemos atender todo o Nordeste”, explicou Rezende. De acordo com o empresário, a rede apresentou uma “leve queda” nas vendas do varejo. “Tivemos uma queda de 5%, mas, em compensação, a distribuição aumentou 45%”, destaca Rezende. A Atan atende 300 lojistas distribuídos entre os estados de Pernambuco e Paraíba e possui um quadro fixo de 100 funcionários. “Para o final do ano, não teremos um aumento grande no quadro. Vamos contratar mais cinco pessoas”, finalizou. JS



A necessidade da estruturação societária, do planejamento fiscal e da proteção patrimonial como ferramenta de crescimento empresarial

No ordenamento jurídico brasileiro, são os bens das empresas que respondem pelas dívidas por elas contraídas, que podem vendidos pela Justiça para satisfação do crédito existente.

Na “blindagem patrimonial”, os maus empresários, por meio da utilização de laranjas e empresas de fachadas, executam manobras fraudulentas de esvaziamento fictício de seu patrimônio, para que a Justiça não consiga alcançá-los, evitando que arquem com os débitos, principalmente tributos, procedimento este que está normalmente aliado a diversos crimes, como lavagem de dinheiro, evasão de dívidas, formação de quadrilha, et cetera.

Em sentido contrário, a estruturação societária se apresenta como um modelo corporativo legítimo e lícito, por meio de planejamento societário, patrimonial e fiscal, trazendo benefícios diretos aos empresários em três aspectos: proteção do patrimônio pessoal do empresário; economia financeira nos custos tributários; e realização da sucessão empresarial às gerações futuras. Apesar do patrimônio pessoal do empresário não se confundir com os bens da empresa, mas não raramente o Poder Judiciário tem se utilizado do instituto da desconsideração da personalidade jurídica para que alcançar os bens pessoais do sócio, sobretudo nos âmbitos trabalhista, tributário e consumerista, fazendo com que respondam pelas dívidas da empresa, muitas vezes excedendo os limites previstos em lei, situação esta que é trabalhada na estruturação societária e patrimonial, trazendo maior segurança jurídica empresário.

Essas providências jurídicas resultam também em economia financeira, já que o empresário passa a se utilizar de benefícios tributários existentes e por isso começa a arcar com o mínimo de suas obrigações e isso sem se distanciar um milímetro sequer da legalidade.

É justo que as empresas paguem apenas com o que seja justo, expurgando os indesejados excessos, muito comuns nos dias de hoje. O planejamento sucessório evita que as empresas se diluam no passar das gerações por conta dos conflitos familiares ou em decorrência de naufrágios sentimentais. Há a proteção da empresa contra a interferência de terceiros na sociedade e a facilitação da gestão empresarial.

Neste estudo há a aplicação de diversos institutos de direito societário, tributário e civil, abarcando todos os benefícios possíveis em lei, de forma limpa, honesta, e transparente, que em nada tem a ver ou se correlaciona com os mirabolantes planos criminosos da blindagem patrimonial, que tem por objetivo prejudicar credores, incluindo o fisco. Todo este arcabouço jurídico da proteção patrimonial e planejamento empresarial tem de ser construído respeitando a realidade e individualidade de cada empresa, por meio de um aprofundado estudo das suas peculiaridades, com a participação ativa do empresário, devendo estes ficarem atentos a estas questões na manutenção do perene crescimento empresarial.



Quatro regrinhas para poupar dinheiro

Professor de economia, Roberto Ferreira orienta o consumidor a aplicar os 4 Ps: Priorizar o que for comprar; Pesquisar o preço; Planejar e Pechinchar

■ Em tempos de inflação, índices de desemprego assustadores e taxas de juros altas, é preciso, antes de tudo, fazer sobrar dinheiro no final do mês. Mas será que isso é possível? De acordo com o professor de economia da Faculdade dos Guararapes, Roberto Ferreira, o consumidor deve aplicar a Regra dos 4 Ps, independente da crise econômica atual e ficar atento às possibilidades de quitar as dívidas no final de ano.

“Não é porque estamos

vivendo um momento de crise que devemos economizar; essa regra é válida para todo o tempo. O consumidor deve ficar sempre atento aos 4 Ps: Priorizar o que for comprar; Pesquisar o preço; Planejar e Pechinchar”, destaca Ferreira e explica que o consumidor deve procurar comprar realmente o que é necessário. “Tem gente que não abre mão de ter o carro do ano, mas está devendo o condomínio. Isso não pode acontecer”, frisa.

Segundo o economista, a internet é uma ótima ferramenta. “Com ela você pode pesquisar onde existe a melhor oferta e, assim, planejar uma compra dentro do

seu orçamento”, ressalta. Além disso, Ferreira diz que a pechincha é um instrumento de quem sabe utilizar o dinheiro. “Tem gente que pensa que pechinchar é coisa de pobre, mas não é”, pontua.

Para o professor Ferreira, quem não segue essa regra é penalizado com os 4P's inversos: Perda de Oportunidade; Perda de Tempo; Perda de Liberdade e Perda de Dinheiro. “Todo mundo deve buscar ter um fundo de reserva. Aplicando a regra básica dos 4P's e sabendo poupar os recibos do final do ano, como 13º e a restituição do imposto de renda, também é possível sanar dívidas”, garante.



Roberto Ferreira garante que pagamento à vista ainda é a melhor opção

De acordo com Ferreira, ao invés de exagerar nas compras de final de ano, o consumidor deve investir os rendimentos em pagamento dos débitos e se preparar para as quitações de IPTU, IPVA, entre outros. “Quem tem filhos, por exemplo, pode tentar negociar algumas mensalidades com desconto”, explica. Ele ainda destaca a forma cor-

reta de uso do cartão de crédito. “Quando bem utilizado, é o melhor produto. Se a pessoa conseguir parcelar com juros zero e sempre pagar integralmente a fatura”, ensina. Entretanto, o economista lembra que a melhor forma de comprar ainda é à vista. “Você consegue ter maior poder de negociação e consegue bons descontos”, finaliza. JS

black Friday

oticas **arcOverde**

Confiança para você ver melhor.

www.oticasarcverde.com.br

SEMIÁRIDO

Exposição de Animais reúne pecuaristas do País todo até o dia 13

Mais de quatro mil animais estarão expostos. Expectativa é de que número de visitantes seja ampliado em 50% com shows de nomes como Belo, Joelma, Pablo e Tayrone

■ No próximo dia 5 de outubro começa a 75ª edição da Exposição Nordestina de Animais e Produtos Derivados (ENAPD) que, mais uma vez, vai reunir pecuaristas de todo o Brasil, inclusive criadores de municípios do interior pernambucano como Ibirimir, São Bento do Una, Custódia, Limoeiro e Venturosa. Estarão em exposição mais de quatro mil animais entre bovinos, equinos, caprinos e ovinos, além de animais de pequeno porte. A estimativa é de que sejam realizados negócios da ordem de R\$ 30 milhões e de que, no Parque de Exposições do Cordeiro, no Recife, circulem cerca de 300 mil pessoas. O evento vai até o dia 13 de outubro.

Após 10 anos, a ENAPD voltará, em 2016, a apresentar grandes atrações artísticas como Belo, Joelma, Pablo, Tayrone e Musa com preços promocionais dos ingressos para os shows custando a partir de R\$ 20,00. A consulta dos valores e a compra dos ingressos podem ser feitas pelos sites www.mixingressos.com ou ticketfolia.com.br. “Com a apresentação de shows com artistas de grande apelo popular, esperamos ampliar em 50% o número de visitantes em comparação com o público registrado no ano passado”, afirma Emanuel Rocha, presidente da Sociedade Nordestina de Criadores (SNC).



O Parque do Cordeiro está pronto para receber a Exposição

Segundo ele, o evento atrai um público variado que vai desde pecuaristas, empresários e profissionais liberais, até jovens de todas as idades e famílias que levam seus filhos para conhecer de perto os animais que são a atração principal da Exposição. “Como sempre, reuniremos animais de alta linhagem genética que participarão de julgamentos para escolha dos melhores exemplares de cada raça e também serão comercializados em leilões ou diretamente pelo criador nas baias”, explica Rocha.

Além disso, negócios também são realizados na área de estandes onde estarão em exposição máquinas e implementos agrícolas, veículos leves e pesados, tratores e ferramentas, além de postos avançados

do Banco do Brasil e Bando do Nordeste que oferecerão linhas de crédito para compra dos produtos.

Também no pavilhão de estandes haverá mostra de artesanato, comercialização de mudas de árvores diversas e artigos populares. Além disso, órgãos públicos e privados, além de universidades, também estarão presentes com estandes institucionais, promovendo palestras e cursos de capacitação.

Os visitantes terão ainda como opção de lazer um moderno parque de diversões com brinquedos de última geração destinados aos visitantes de todas as idades. Para os admiradores da comida regional e dos tradicionais quitutes das feirinhas, a Exposição oferece uma grande variedade gastronômica na praça de alimentação e nos quiosques espalhados pelo parque.

Mais atrações musicais

Além dos shows com os artistas Belo, Joelma, Gigantes do Brasil, Pablo, e Tayrone, se apresentarão na Arena da ENAPD: Sheldon, Manoel Netto, Helton Lima e as bandas Musa e Torpedo. Para as crianças, as tardes serão animadas na Arena por Tio Bruninho, Ilana Ventura, Banda dos Heróis e Geração Kids. 



Exposição Nordestina deve realizar R\$30 milhões em negócio

Ciências agrárias em foco de semana de debates no Araripe

■ O desenvolvimento territorial da região do Araripe foi o tema central debatido durante quatro dias na Faculdade de Ciências Agrárias de Araripina com a participação de renomados pesquisadores, professores e universitários. A XII edição da Seciagra reuniu mais de 500 participantes entre os dias 25 a 28 e serviu como referência para a produção de estudos acadêmicos e políticas públicas.

Participaram da Semana de Ciências Agrárias de Araripina pesquisadores de instituições como o IPA, Embrapa Semiárido, Ibama, Ministério da Agricultura, Univasf, Instituto Chico Mendes de Biodiversidade e outros órgãos como o Crea-PE, FIEPE, ONGs Chapada e Caatinga.

As palestras trataram temáticas atuais como mandiocultura, legislação florestal, apicultura, agricultura de baixo carbono, hidroponia, pesquisa e produção animal, sistemas de gestão de unidades de conservação e outros. Além das palestras, houve minicursos para os participantes sobre conservação de solo, manejo de caprinos, riscos ambientais, irrigação de fruticultura, homeopatia e fitoterapia.

Mestres e doutores das mais variadas áreas deram suas contribuições durante

os ciclos de palestras. Passaram pela XII Seciagra o Superintendente do Ibama-PE, Francisco Barreto Campelo, o coordenador do Ministério do Meio Ambiente, Michael Ferraz, o presidente do IPA, Gabriel Maciel e o professor da Univasf Matheus Matiuze, que tem pesquisas financiadas pelo MIT nos Estados Unidos.

Os universitários produziram mais de cem trabalhos de pesquisas científicas sobre diversos temas. Os melhores avaliados foram sobre a “Influência e danos econômicos do ácaro nas abelhas africanizadas” e “Levantamento arbóreo da Praça Antônio de Barros Muniz em Araripina – PE”.

Para Maria Ramos Muniz, diretora presidente da Autarquia Educacional do Araripe, o evento foi um sucesso, pois reuniu os melhores palestrantes e despertou nos alunos um olhar atualizado sobre as ciências agrárias. “No ano em que a Faciagra completa 30 anos de atuação, a Seciagra teve o objetivo de unir pesquisadores, extensionistas, instituições, discentes, docentes e agricultores para construir o debate político-científico a cerca do desenvolvimento territorial do Araripe”, comemorou. 

Jorge Possetti



XII SECIAGRA reuniu mais de 500 participantes durante os dias 25 a 28 de outubro

Estiagem no semiárido provoca aumento de tarifas de energia

A Aneel vai começar a usar o volume efetivo de água que chega nos reservatórios da Bacia do Rio São Francisco para calcular o custo de energia

■ A estiagem prolongada, que se arrasta há cinco anos pelo semiárido brasileiro, gerou um aumento das tarifas de energia a partir deste primeiro de novembro. A bandeira tarifária de energia elétrica será amarela, com custo de R\$ 1,50 a cada 100 kWh (quilowatt-hora) consumidos. A mudança acontece após relatório do Programa Mensal de Operação (PMO) do Operador Nacional do Sistema (ONS) apontar que a condição hidrológica está menos favorável. De acordo com o diretor-geral da Agência Nacional de Energia Elétrica (Aneel), Romeu Rufino, o programa foi atualizado de acordo com as recomendações do Operador Nacional do Sistema Elé-

trico (ONS). O despacho foi publicado, no último dia 18, no Diário Oficial da União.

A mudança ocorreu porque a Agência Nacional de Energia Elétrica (Aneel) começou a usar o volume efetivo de água que chega nos reservatórios da Bacia do Rio São Francisco para calcular o custo de energia no mercado à vista – ambiente onde atuam indústrias e grandes consumidores. Até agora, os modelos de preços não refletiam as mudanças na operação feitas por causa da situação hidrológica. “Agora, o modelo vai representar de maneira realista a defluência (quanto passa de água no reservatório). Isso tem efeito de elevar o PLD (preço do mercado à vista),

sim”, explica Rufino. Segundo ele, a mudança vai aperfeiçoar o modelo e já foi feita em outros momentos no passado. “Por essa razão, isoladamente, o PLD tende a aumentar”, frisa.

Impacto

O impacto, no entanto, deve chegar ao bolso de todos os consumidores brasileiros. Isso porque, embora a liberação de água dos reservatórios das hidrelétricas da região esteja inferior aos valores normalmente programados, esse cenário ainda não está refletido nos programas que dão base para o cálculo do PLD, que baliza o sistema de bandeiras. O PLD é um dos principais itens que de-



Seca compromete geração de energia e pode elevar custos para consumidor

fine o sistema de bandeiras tarifárias. Quando o custo da energia no mercado à vista sobe além de R\$ 211 por megawatt hora (MWh), é acionada a bandeira amarela, que adiciona R\$ 1,50 a cada 100 quilowatt hora (kWh) de consumo. Quando esse preço supera os R\$ 422, vigora a bandeira vermelha,

que adiciona R\$ 3,00 a cada 100 kWh. Se todo o parque de usinas térmicas é ligado, é acionado o segundo patamar da bandeira vermelha, que acrescenta um custo extra de R\$ 4,50 a cada 100 kWh. Atualmente, o PLD está em 193,41/MWh no conjunto das regiões, e a bandeira está verde, sem cobrança extra. JS

A SOLUÇÃO DEFINITIVA NA PRODUÇÃO DE CARNE BOVINA



CONFINAMENTO COM PURO GRÃO. EXCLUSIVIDADE SUPRANOR.



Com TopGrão você pode investir em produção de carne bovina com rapidez e mais rentabilidade. Confira algumas vantagens:

- Maior produtividade de unidades produtivas por hectare
- Redução dos custos com medicamentos
- Aumento da produtividade e redução dos custos com medicamentos
- Menor risco de doenças e maior vida útil da produção
- Melhor qualidade de carne e maior rendimento
- Redução dos custos com medicamentos
- Redução dos custos com medicamentos



Vendas ou maiores informações, fale direto com nossos consultores:
 Cleilson (01) 99266.0442 | Jorge (01) 99115.8336 | Carlos Henrique (01) 99965.8536
 Maira PE (01) 2722.1655 - Filial RN (04) 3352.1140 - www.supranor.com.br



SUPRANOR
A MARCA DA NUTRIÇÃO ANIMAL

SEMIÁRIDO

Práticas de empreendedorismo Transmitidas de maneira lúdica

Mais de 100 alunos do Sesc Ler tiveram aulas de empreendedorismo ministradas por consultores do Sebrae. conheceram atitudes e atributos necessários para empreender

Jorge
redacao@jornaldosertaope.com.br

■ Para difundir os conceitos de empreendedorismo e estimular a cultura da inovação, estudantes com idade entre 7 a 14 anos participaram, dia 25, da Feira dos Jovens Empreendedores, em Araripina. Os mais de 100 alunos do Sesc Ler tiveram aulas de empreendedorismo ministradas por consultores do Sebrae que ensinaram práticas empreendedoras de maneira lúdica e divertida. Durante as aulas teóricas, alunos e professores, conheceram atitudes e atributos necessários para empreender. Como resultado das horas em sala de aula, a Feira de Jovens Empreendedores foi idealizada para que os alunos apresentassem seus novos negócios e vendessem seus produtos e serviços. Com a desenvoltura característica das novas gerações, os futuros empreendedores montaram empresas de venda de doces, salgados, sucos naturais, aluguel de brinquedos e gibis e outros empreendimentos.



Estudantes do Sesc Ler durante Feira de Jovens Empreendedores de Araripina

Além de expor os produtos e serviços, os jovens empreendedores aplicaram conceitos de prospecção, abordagem e vendas, bem como praticaram sobre receitas, despesas e fluxo de caixa. De acordo com Lucélia Barros, gerente do Sebrae em Araripina, a Feira de Jovens Empreendedores se assemelha às tradicionais feiras de ciências das escolas, mas com o diferencial de ensinar a cultura empreendedora. “Com esta iniciativa, as crianças desde cedo tem contato com o mundo do empreendedorismo e as lições que são aprendidas, certamente,

servirão para o futuro delas como base para seus estudos e também na carreira profissional”, destaca. Segundo Richard Santiago, gestor do Sesc Ler de Araripina, esse modelo de educação está alinhado com as novas diretrizes do mundo moderno, pois o empreendedorismo é uma característica comportamental. “Nossos alunos aprenderam sobre liderança, planejamento, trabalho em equipe, inovação e principalmente sobre os valores e conhecimentos que serão fundamentais para a formação da personalidade de cada um deles”, afirmou. JS

Aeda abre inscrições para o vestibular 2017.1 e oferece 860 vagas em 12 cursos

■ A Autarquia Educacional do Araripe – Aeda e suas três Instituições de Ensino Superior – Fafopa, Faciagra e Facisa, estão com inscrições abertas para o vestibular 2017.1 em doze cursos de graduação. Ao todo são 860 vagas para as graduações em Letras, Ciências Biológicas, Geografia, História, Matemática, Física, Química, Pedagogia, Agronomia, Gestão Ambiental, Direito e Ciências Contábeis.

As inscrições devem ser realizadas através do Portal Aeda em <http://www7.qualinonet.com.br/aeda/acadweb.modulo.vestibular>.

php ou presencialmente na secretaria da Fafopa, em Araripina, até o dia 30 de dezembro. A taxa de inscrição é de R\$ 80,00 que será paga através de boleto bancário. As provas serão realizadas dia 08 de janeiro de 2017 e os candidatos terão que responder um conjunto de 100 questões objetivas e uma redação.

A divulgação do resultado do vestibular será dia 13 de janeiro e as matrículas podem ser feitas no período de 19 de janeiro a 03 de fevereiro.

De acordo com a diretora presidente da Aeda, Maria

Ramos Muniz, o concurso vestibular é tradicional para alunos da região do Araripe em Pernambuco, bem como no Ceará e Piauí. Ela destaca a tradição da Aeda que tem 40 anos de atuação no ensino superior. “Há 40 anos a Aeda forma jovens que após passar por nossos cursos de graduação transformam-se em grandes profissionais. Isso prova que a qualidade de ensino está alinhada com as mais modernas propostas de educação superior do Brasil”.

Para mais informações acesse o Edital nº 05/2016 ou ligue (087)38731001. JS



Por David Haluli
CREF Nº.: 04940-G/PE

5 Conselhos para manter-se num programa de treino

Toda as pessoas são capazes de iniciar um Programa de treino, mas poucas são aquelas que conseguem acabar. E o segredo é este. Continuar. Persistir. Não parar. É como na vida profissional, há muitas pessoas que iniciam os seus projetos, mas são poucas aquelas que, efetivamente, conseguem consolidar os mesmos! Não pretendo aqui discutir as razões pelas quais isso pode acontecer já que esse não é o foco deste texto. Aquilo que é importante perceber, em primeiro lugar, é que as pessoas estão tentando mudar um hábito quando se propõem a realizar um programa de exercício.

Ora, se a pessoa está habituada a não fazer exercício é natural que precise de tempo de prática para assimilar o novo hábito. Pior ainda, se a pessoa guarda uma imagem negativa do exercício que fez, será ainda mais difícil reconstruir uma imagem mais simpática desse fenómeno. Portanto, os primeiros dias, no que diz respeito à continuação num programa de exercício, podem ser críticos. Por outro lado, se as pessoas sentirem que estão no caminho certo, é muito mais provável que elas ganhem maior consciência e adiram ao hábito de fazer exercício para o resto da vida.

Os conselhos abaixo têm como finalidade ajudá-lo em um Programa de Treino e a fazer algum trabalho de casa antes de iniciar a sua jornada. Espero que sejam úteis.

- Assuma a responsabilidade pela sua Saúde
- Assuma um compromisso consigo mesmo.
- Tome nota dos pequenos passos que conquistou.
- Estabeleça um horário para o seu treino e seja pontual.
- Comece devagar e seja paciente.

No que diz respeito aos programas de treino, é preciso perceber que existem diferenças entre programas. Do meu ponto de vista, você deve apostar naqueles que visam o desenvolvimento progressivo de competências individuais ao longo do tempo e que incluam as seguintes três características: propósito, precisão e progressão. E como sempre digo, antes de iniciar uma atividade física que você nunca tenha feito, seja musculação, corrida, ou apenas uma caminhada, procure um Profissional de Educação física. Te fará um bem enorme!



Vai ter cinema e pipoca na praça em 31 cidades do Sertão

Como forma de difundir o acesso à cultura, Amupe e Sesi Pernambuco promovem exhibições gratuitas

Redação
redacao@jornaldosertaope.com.br

Quem é apaixonado pela sétima arte tenta não perder a oportunidade de conhecer novas histórias. E se o cinema for exibido ao ar livre, naquela praça do seu município? O Cine Sesi Cultural existe há 15 anos e, em 2017, vai percorrer o interior de Pernambuco, levando cultura para 50 cidades, 31 delas estão no Sertão. A parceria entre a Associação Municipalista de Pernambuco (Amupe) e o Sesi Pernambuco foi firmada no último dia 19 de outubro.

De acordo com o presidente da Amupe e prefeito de Ingazeira, Luciano Torres (PSB), a exibição dos filmes é feita de forma gra-

tuita. Para Torres, é importante promover o acesso à cultura. “Isso é direito de todo cidadão e a Amupe, como instituição engajada em ações para melhoria dos municípios e da população, destaca a importância desse projeto do Sesi, que leva a magia do cinema de forma gratuita e, ao ar livre, para as pessoas mais carentes dos municípios, que não tem acesso ou até nunca viram um filme no cinema”, destaca Torres e lembra que, inicialmente, serão contemplados os 50 municípios, mas a Associação vai trabalhar para ampliar a parceria. “No próximo ano, iremos dar continuidade à parceria e tentaremos levar para todos os municípios faltantes”, frisa. 



Sergio Schaneider

Amupe e Sesi levam cinema gratuito para municípios do interior

Confira a lista de municípios do Sertão que irão receber o projeto:

- Afogados da Ingazeira
- Iguaracy
- Ingazeira
- Quixaba
- Carnaíba
- Flores
- Solidão
- Tabira
- Santa Terezinha
- Tuparetama
- São José do Egito, Itapetim
- Brejinho
- Triunfo, Serra Talhada
- Salgueiro, Cedro
- Verdejante, Parnamirim
- Araripina, Ouricuri
- Bodocó, Trindade
- Arcoverde, Belém de São Francisco, Itacuruba
- Mirandiba, Cabrobó
- Custódia, Sertânia e Granito

PARA CONSTRUIR OU REFORMAR.

TUPAN
O BARATO DA CONSTRUÇÃO

Serra Talhada - PE

SERRA TALHADA - BOQUE - MACED - CARUARU
www.tupan.com.br

FARMÁCIA DO POVO
BARATO É AQUI

Rua Enock Ignácio de Oliveira, 677 - Nossa Sra. da Penha,
Serra Talhada - PE, 56903-400 | Fone: (87) 3831-2969

8 Vales-compras de R\$ 1.000,00

4 Super Prêmios de R\$ 2.000,00

10X Sem Juros

12 motivos para Sonhar

PREMOCIL

Serra Dubos

Rua Deputado Argemiro Pereira de Menezes - 1791,
Quadra k - lote 14-15- 16 Lot. Poço da Cruz - Cachoeira, Serra Talhada.
Fone: 97 3831 4324 | 87 9.9660 0490

NOVEMBRO AZUL



Um mês inteiro dedicado à prevenção do câncer de próstata

Deve-se começar o rastreamento aos 50 anos de idade com a realização anual de toque retal e da dosagem de sangue do antígeno específico (PSA), alerta oncologista

Redação
redacao@jornaldosertaoe.com.br

Divulgação

Assim como o outubro é dedicado à prevenção do câncer de mama, o mês de novembro tem o seu simbolismo social. É nele que a campanha Novembro Azul ganha força e faz o chamado aos homens para cuidar da saúde. São 30 dias dedicados à conscientização sobre o câncer de próstata que, de acordo com o oncologista do Hospital Memorial Arcoverde, Alexandre César Vieira de Sales, é o câncer mais frequente entre homens no Brasil e no mundo, depois dos cânceres de pele não-melanoma. Dados do Instituto Nacional do Câncer mostram que, no Brasil, a cada 100 mil homens, 61 enfrentam a doença. Segundo o oncologista, assim como para a grande maioria dos cânceres, quanto mais precocemente se der o diagnóstico da doença na próstata, maiores serão as chances de cura. “Em geral, deve-se começar o rastreamento aos 50 anos de idade com a realização anual de toque retal e da dosagem de sangue do antígeno específico da próstata (PSA)”, explica Sales e alerta



O oncologista Alexandre Sales alerta para exames regulares de próstata

que homens com antecedentes familiares e negros devem iniciar a prevenção por volta dos 40 anos. De acordo com Sales, muitos homens ainda tem receio em iniciar a prevenção. “Infelizmente, muitos homens têm receio em procurar um médico para tratar do exame de rastreamento para o câncer de próstata por medo ou por preconceitos sobre a realização do toque retal, exame simples, mas de grande importância para a avaliação das doenças da próstata”, lamenta o oncologista. Sobre os sintomas da doença, o oncologista explica que os cânceres na próstata crescem de for-

ma lenta, entretanto quando o tumor vai crescendo, passa a comprimir a uretra e causar dificuldades para urinar. “Há uma diminuição do jato urinário, sensação de bexiga sempre cheia, gotejamento após o término da micção, aumento da frequência urinária, urgência e incontinência urinárias. Esses são os indícios que demandam atenção médica”, alerta. Em relação aos tratamentos, o oncologista explica que as opções são: cirurgia para retirada da próstata, radioterapia e manipulação hormonal com certas drogas, além de quimioterapia nos casos avançados. JS

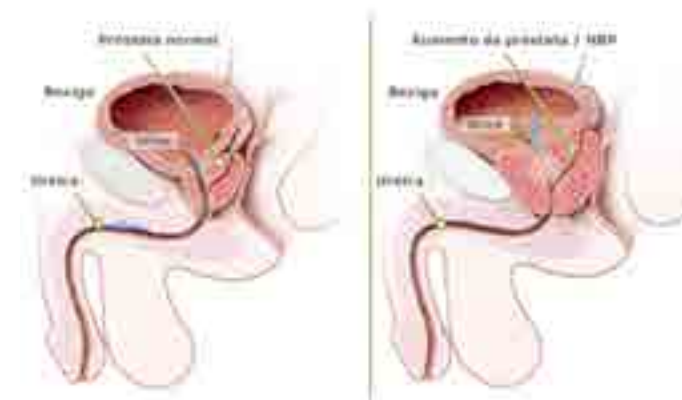
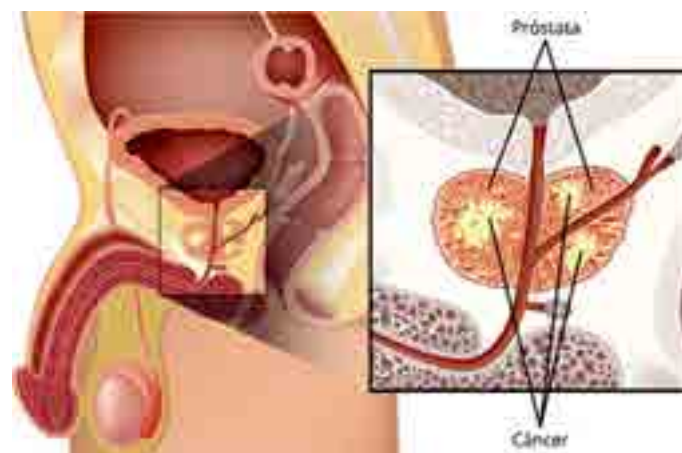

ENTRE NESSE TIME NA LUTA CONTRA O CÂNCER DE PRÓSTATA.

#NOVEMBROAZUL

HMA

HOSPITAL MEMORIAL ARCOVERDE

Bastidores
Por Jankó Moura

Sintonize Petrolina FM 98,3
Seg. à sex. das 11h às 12h
www.petrolinafm.com

74 99151-1022

bastidoresporjankomoura bastidoresjm bastidoresjm bastidoresporjankomoura@gmail.com



O diretor da Global Wines Vitor Castanheira, ator Eri Johnson, as distribuidoras em Minas Gerais Paula Bernardes e Claudia Bernardes, diretor técnico Ricardo Henriques, diretor presidente André Arruda, diretor comercial João Santos e professor da Universidade de Lisboa Rogério Duarte, no lançamento do novo espumante 'Rio Sol Premium Brut' em Belo Horizonte/MG.



As queridas amigas Cristiana Araújo e Mariene Rocha foram abraçar a empresária Luciana Coelho Brecci no lançamento da nova decoração de natal da Empório Home, em Petrolina/PE.

Festival Edésio Santos da Canção

Com o tema: 'Canto, enquanto houver Chico' será realizado nos dias 03, 04 e 05 de novembro com apresentações Andrezza Santos, Rogério Leal, Maciel Melo, João Sereno, Mavial Melo e Xangai, na Orla 2 de Juazeiro/BA.

Projeto Sonora Brasil

Os músicos Paulo Freire e Levi Ramiro, de São Paulo, que formam o grupo Violas Caipiras que se apresentam neste 05 de novembro em Petrolina, no Teatro Dona Amélia, no Sesc.

Projeto Literário

O projeto literário 'Entre Margens: Encontro com a Literatura 2016 - Memória e Tecnologia'. será de 07 a 12 de novembro também no Sesc Petrolina/PE.

Museu de Tudo: O Arquivo de Maria Franca Pires

A exposição acontecerá no prédio do Departamento de Ciências Humanas da UNEB, em Juazeiro/BA. A exposição é gratuita e vai até dia 05 de novembro!

Fenearte 2017

A próxima edição da maior feira de artesanato da América Latina será realizada de 06 a 16 de julho de 2017, no Centro de Convenções de Pernambuco, em Olinda/PE.



Em família: José Coelho, Jorge Assunção, Miguel Coelho, Lauro Coelho, Fernando Bezerra Coelho Filho, Guilherme Coelho e Lauro Coelho Filho no lançamento do carro, Jeep Compass na Bari Jeep em Petrolina/PE.



O estilista Renato Oliveira, a chef Maria Augusta, e os empresários Emanuel Ourives Perrota e Silvio Perrota na reinauguração da Hering em Petrolina/PE.

TURISMO

Serra Talhada avança no turismo

Capital do Xaxado conquistou categoria "C" no mapa turístico do Brasil

Divulgação



Museu do Cangaço, da Fundação Cultural Cabras de Lampião, maior do Brasil no gênero

Redação
redacao@jornaldosertaoe.com.br

Distante 413 km da capital pernambucana, a cidade de Serra Talhada já era conhecida por ser um polo nos setores da educação, comércio e saúde. Agora, a Capital do Xaxado ganhou destaque em mais uma área. Na última atualização do Ministério do Turismo, Serra foi classificada como categoria "C" no mapa do turismo brasileiro. "Esse resultado só foi possível pelo trabalho desenvolvido pela Secretaria municipal de Cultura e Turismo", destaca o secretário de Cultura, Anildomá Williams.

Em Pernambuco, apenas 12 cidades estão nesta categoria. Grandes eventos no ano de 2015, como o Encontro de Culturas Populares e Tradicional, o Encontro Nordestino de Xaxado, o Massacre de Angico – A morte de Lampião, a Exposerra e a Festa

de Setembro atraíram grande número de visitantes, aumentando a ocupação nos hotéis e pousadas e movimentando a economia da cidade.

Em 2015, também foi realizado pela Secretaria de Cultura e Turismo um levantamento nos hotéis e pousadas. "Esses indicativos foram primordiais para abastecer as plataformas dos órgãos do trade turístico estadual e nacional", explicou Williams. De acordo com o gestor da pasta, outro fator importante nesse processo foi a parceria da Secretaria de Cultura e Turismo com a Empresa Pernambucana de Turismo (Empetur), que visitou vários restaurantes na cidade e finalizou com a revista ROTA 232, na qual mostra as várias opções da gastronomia local. Segundo o secretário de Cultura e Turismo, o município já buscava esse reconhecimento há alguns anos. "Em

2014, trouxemos o Encontro de Secretários e Diretores de Turismo para Serra e, durante o evento realizado pela Associação de Secretários de Turismo de Pernambuco (ASTUR), mostramos o potencial do nosso município para os diretores da entidade", finaliza.

Mapa do Turismo

Ao todo, são 424 municípios no Brasil selecionados na categoria "C". O estado reduziu de 72 para 57 o número de municípios participantes de suas 14 regiões turísticas, dividido em cinco categorias, de acordo com a categorização dos municípios das Regiões Turísticas do Mapa do Turismo Brasileiro. O instrumento, elaborado pelo MTur, identifica o desempenho da economia do turismo para tornar mais fácil a identificação e apoio a cada um. Dentro da metodologia, as cidades contempladas nas categorias A, B e C contam com 95% dos empregos formais em meios de hospedagem, 87% dos estabelecimentos formais de meios de hospedagem, 93% do fluxo doméstico e têm fluxo internacional. O conjunto de municípios dos grupos D e E reúnem características de apoio às cidades geradoras de fluxo turístico. Muitas vezes são aquelas que fornecem mão-de-obra ou insumos necessários para atendimento aos turistas. JS



Praça Agamenon Magalhães, vê-se ao fundo a Igreja de Nossa Senhora do Rosário



Nutrição e Estética

Uma alimentação baseada em carnes gordas, leite, refinados, doces, bebidas alcoólicas, embutidos e enlatados, favorece o processo inflamatório, que quando torna-se crônico, pode causar alterações celulares e assim contribuir para o surgimento de doenças e de distúrbios estéticos como acne, celulite, envelhecimento, flacidez e sobrepeso. Essa inflamação pode ser modulada por hábitos de vida saudáveis. Alimentos anti-inflamatórios e antioxidantes favorecem a saúde e previnem o dano tecidual, devendo ser incorporados ao hábito alimentar.

- Peixes: fonte de proteínas e de ômega 3 (como salmão, atum e sardinha).

- Hortaliças: fonte de vitaminas, minerais e fibras; os folhosos verde-escuro são ricos em nutrientes anti-inflamatórios e antioxidantes; as de cor alaranjada são fontes de betacaroteno, excelente antioxidante.

- Frutas: as cítricas são fontes de vitamina C, potente antioxidante; as frutas vermelhas têm ação antioxidante e anti-inflamatória. O ideal é variar o consumo das hortaliças e frutas para maior aporte de nutrientes.

- Oleaginosas: castanhas de caju, castanha do Pará, amêndoas, nozes, possuem gorduras boas e são ricas em selênio, poderoso antioxidante.

- Sementes/Integrais: A linhaça é rica em ômega 3; o gergelim é rico em cálcio, fósforo e gordura boa; a quinua é excelente fonte de proteínas, gorduras do bem, vitaminas, fibras e minerais.

Esses alimentos se consumidos regularmente podem reduzir a inflamação no organismo, sendo benéficos para acnes, celulite e flacidez, prevenir o envelhecimento precoce e ainda promover saciedade, o que contribui para o controle de peso.

Aproveite o que os alimentos podem te oferecer, e para melhores resultados procure um Nutricionista!



Dra. Marília Isidro - CRN 5379
Mestre em Nutrição - Especialista em Nutrição Clínica - Especialista em Obesidade e Emagrecimento Nutricentro
Fone: (87) 3821 4187 - Arcoverde - PE

EDUCAÇÃO

Sem estresse para se sair bem no Enem

Dicas para quem vai realizar as provas do Exame, em novembro e dezembro

Redação
redacao@jornaldosertaope.com.br

■ De acordo com o MEC, mais de oito milhões de estudantes realizaram inscrições para o Exame Nacional do Ensino Médio (Enem) de 2016. Alunos de todo o País estão entrando na reta final de preparação para as provas. Pensando nisso, o Jornal do Sertão reuniu algumas dicas que ajudam a obter resultados positivos. Segundo a psicóloga Raquel Leal, o estresse ainda é uma das reações mais comuns para os

estudantes e isso pode atrapalhar o desempenho final da prova. É bom ficar ligado ainda em um detalhe: devido às ocupações de escolas por todo o País, alguns alunos terão suas provas adiadas para os dias 3 e 4 de dezembro. Em Pernambuco, dos 447.319 inscritos no Exame, 13.581 terão suas provas adiadas. O Estado abriga 928 locais de prova e 15 estão ocupados por mobilizações estudantis, seis delas estão no Sertão. São elas: IF Sertão Pernam-

bucano – Campus Ouricuri, IF Sertão Pernambucano – Prédios: Principal e Anexo Petrolina, UPE Campus Petrolina, Bloco 2 Educação – Prédio Bloco 2, UPE Campus Petrolina, Bloco 3 Saúde – Prédio Bloco 3, IF – Campus Salgueiro – Prédio Principal Vitória de Santo Antão e UFPE – Centro Acadêmico de Vitória de Santo Antão – Prédios: Anexo LAB e ADM. Para quem fará provas sem alterações, vale seguir alguns conselhos dos listados abaixo. Ⓝ

Hora de descansar

Até vale a pena fazer alguma revisão antes da prova, mas o descanso deve ser prioridade, como boas noites de sono. Com o corpo relaxado, fica mais fácil relembrar, no momento do exame, o que foi estudado.

Comer bem

Nada de passar fome ou sede. O especialista recomenda uma alimentação adequada nos dias que antecedem o exame e principalmente durante a prova, evitando excessos alimentares, pois isso deixa o processo mental mais lento e causa sonolência. Durante a prova, tenha em mãos algum alimento rápido, como barra de cereais.

Relaxar

Em caso de nervosismo a respiração adequada é uma técnica que pode ser utilizada em busca do equilíbrio. Feche os olhos e respire fundo, soltando o ar bem devagar. Lembre-se do porquê você está ali e tente retomar o equilíbrio. Conversar com pessoas que passem confiança.

Saia cedo de casa

Para evitar imprevistos, confira o trajeto até o local de prova com antecedência e verifique quais transportes públicos precisará usar ou qual a rota para fazer de carro. Leve em consideração que poderá ter trânsito – afinal, quase 6 milhões de candidatos que farão o Enem.

O que levar para a prova

No dia do exame, conferir o material que será utilizado na prova para não correr o risco de esquecer nada.

- Documento de identificação oficial com foto (RG, carteira de motorista, passaporte, carteira de trabalho, certificado de dispensa de corporação e certificado de reservista são aceitos).
- Cartão de confirmação de inscrição
- Caneta de tinta preta com o tubo transparente.



Paulo César lança "As Duas Pedras" e ganha com "A Garota da Casa da Frente"

Paulo Cesar Gomes, advogado, professor e escritor. Teve participação recente na Feira de Livros do Nordeste, a II Fenelivro, no Centro de Convenções em Olinda e no estande da Editora Edificante, expos seu livro de conto e prosa: As duas pedras.

Paulo César também foi um dos finalistas do 6º Concurso Literário de Salgueiro, na categoria Raimundo Carrero. O escritor serra-talhadense ficou em segundo lugar com o conto "A Garota da Casa da Frente". O conto vai integrar um livro com as produções premiadas. O prêmio é em espécie, além de um certificado e alguns exemplares do livro no dia 26 de outubro na cidade de Salgueiro.

"Fico muito surpreso com a premiação. Confesso que não esperava, já que nunca havia escrito um conto por que sempre pautei o meu trabalho com base em pesquisas com viés histórico. A ironia disso tudo é que o prêmio foi conquistado em uma cidade vizinha, isso mostra o quanto estamos atrasos no que se refere ao incentivo e a valorização da produção literária de Serra Talhada", disse Paulo César Gomes.



