

Jornal do Sertão

INTEGRANDO A REGIÃO

Sertão de Pernambuco - 16 a 31 de Janeiro de 2016

Ano IX - Número 128

**“A asa branca
ouvindo o
ronco
do trovão
já bateu
asas e voltou
pro meu
Sertão”**

Pág. 9



Vazão de Sobradinho é reduzida para que volume de água não chegue a zero

Semiárido > Pág. 8

Alta de R\$ 92 no mínimo não anima comércio sertanejo. FCDL alerta para a inflação

Economia > Pág. 4

Serra terá cinco dias com água e dois sem, conforme novo calendário de distribuição da Compesa

Semiárido > Pág. 8

■ Cartão-postal

Do alto do teleférico, do Engenho São Pedro ou do Festival de Cinema, Triunfo atrai, cada vez mais, olhares.

Turismo > Pág. 14



Novais Almeida

■ Triunfo

Cidade recebe força-tarefa da Polícia Militar. Reforço se dá após três crimes contra políticos em cinco dias.

Semiárido > Pág. 10

■ Veículos

Primeiro leilão de carros, em Serra, promovido pelo Detran, arrecada R\$ 350 mil. Próximo deve ocorrer em fevereiro.

Política > Pág. 4

**CONQUISTE mais clientes
anunciando AQUI!**

Comercial
81 3052.2719
81 99927.6863

marketing@jornaldosertaope.com.br
redacao@jornaldosertaope.com.br



Editorial

É grande a alegria e felicidade do sertanejo com a chegada das chuvas; voltar a ouvir o ronco dos trovões e desfrutar a beleza dos relâmpagos cortando e iluminando o céu sertanejo. Esse fenômeno é um alento para o homem do campo e reaviva a crença em um bom ano de colheita. Nesta edição ilustramos a capa com a Asa Branca (pássaro símbolo do Sertão nordestino). Ave que anuncia a chegada de chuvas segundo o imaginário do povo e que se tornou tradição. O município de Serra Talhada realizou o primeiro leilão de carros promovido pelo Departamento Estadual de Trânsito de Pernambuco (Detran PE), fora da região metropolitana do Recife, como forma de promover a descentralização de veículos leiloados, facilitando a vida de quem deseja participar, mas encontrava dificuldade por morar em regiões muito distantes do eixo Recife. O ano começa com aumento de impostos no estado com alteração nas alíquotas do ICMS que passou a vigorar desde o dia primeiro de janeiro, como forma de amenizar os efeitos da crise nos cofres públicos estaduais. A Faculdade de Integração do Sertão (FIS), no município de Serra Talhada (PE) inicia 2016 com um novo curso de graduação: Engenharia Civil, autorizado pelo Ministério de Educação (MEC), no último dia 23 de dezembro. O edital para o ingresso na nova graduação está no portal da FIS. No município de Triunfo (PE), a segurança é reforçada após crimes contra políticos; o Governo do Estado autorizou o envio de uma equipe da Companhia Independente de Operações de Sobrevivência na Caatinga (Ciosac) ao município. O tradicional festival de Jazz de Garanhuns foi cancelado sob alegação de custo alto e baixo retorno econômico e será realizado entre os dias seis e nove no município de Gravatá (PE). Boa Leitura!

Antônio Bezerra de Melo
Diretor Geral

Petrolina

“Janeiro Tem Mais Artes” chega a 8ª edição

A oitava edição do Janeiro Tem Mais Artes será iniciada a partir do dia 18 de janeiro com oferta de sete oficinas em linguagens artísticas. O evento é promovido pelo Sesc Petrolina e deverá movimentar a região até o dia 31 deste mês com uma programação recheada de espetáculos de dança, teatro e música, além de lançamento de livro, recital mostra de curtas e

exposições. Na primeira etapa das oficinas estão disponíveis vagas para Confecção e Uso de Máscaras Dell'arte e oficinas de Canto e Dança Contemporânea. Na segunda etapa das ações formativas serão para as oficinas de Teatro Oprimido, Brinquedos Populares e, encerrando o ciclo, uma oficina de Desenho. A programação completa está disponível no site www.sesc-pe.com.br

Caruaru

Comissão Especial de Doação de Órgãos no HMV

O Hospital Mestre Vitalino passará a contar este ano com uma Comissão Intra-Hospitalar de Doação de Órgãos e Tecidos para Transplantes (CIHDOTT). Essa comissão será formada pela própria equipe do HMV, que está sendo treinada a partir deste mês de janeiro, para identificar e captar potenciais doadores, além de explicar aos familia-

res o que é a morte encefálica, e sensibilizá-lo para doação. Após a implantação da Comissão, as captações poderão ocorrer no Hospital, que, então, passará a ser referência de captação de órgãos da região. “É preciso entender que não estamos apenas lidando com a morte, mas com a chance de salvar vidas”, afirmou a enfermeira Mayara Lima

FIQUE POR DENTRO

Salgueiro

Convocatória para trabalhar no Carnaval

A prefeitura do município de Salgueiro está realizando até o dia 22 de janeiro, a convocatória para os ambulantes que desejam trabalhar durante o período de carnaval. Os interessados devem solicitar a sua habilitação na Diretoria de Fiscalização, que fica localizada na sede da prefeitura. Caso o ambulante esteja em dia com o município, ele receberá uma

certidão negativa de débito. Depois disso, ele deverá apresentar o documento na Secretaria de Desenvolvimento Econômico, onde será realizado um novo cadastro. O ambulante regularizado receberá crachá de identificação e adesivo em data e local a serem definidos. Aqueles que vão ficar fixos em um local, receberão barracas e a instalação elétrica.

Serra Talhada

Finnofarma formula calendário de cursos

Para atender a demanda no ramo de Estética e Beleza das cidades do Sertão, a Finnofarma promoveu nos meses de setembro, outubro e novembro de 2015, o primeiro curso de Limpeza de Pele, no município de Serra Talhada. De acordo com a coordenadora Gregoriana Ferraz, a procura foi considerada positiva e a empresa

já está estudando um calendário de atividades profissionalizantes para 2016. “Muitas pessoas nos pediram para que novos cursos sejam abertos com técnicas mais aprofundadas. Profissionais que já trabalham na área e os que estão começando têm nos solicitado mais cursos com técnicas avançadas”, comentou.



OBSERVATÓRIO JS

É comum encontrarmos em nossos relacionamentos, tanto pessoal ou profissional, pessoas com as mais diversas características, com perfis diferenciados. A todas devemos tratar com a mesma consideração, mas de forma a atender as suas expectativas com relação à conduta pessoal de cada um e respeitando sempre as respectivas limitações, valores e idéias, em razão de sua formação, cultura, raça ou crença. Os relacionamentos para serem bem sucedi-

dos devem enquadrar-se em cada um desses modelos:

1. Ninguém, mesmo numa mesma família, é igual ao outro, portanto evite comparações. Cada um de nós é um ser especial, possui um dom, uma personalidade e habilidades muito pessoais.
2. Jamais se pense que poderemos mudar as pessoas. O máximo que pode ocorrer é colaborarmos para possíveis melhorias, através de instrumentos ao nosso alcance.
3. Aceitar as pessoas como elas são, evitando confrontos pueris e desnecessários será

ALGUNS MODELOS DE COMPORTAMENTO NAS RELAÇÕES HUMANAS

sempre uma forma inteligente de relacionar-se. Podemos discordar, mas jamais aceitar determinadas imposições e situações e nem impor as nossas idéias.

4. Incentive e pratique os processos agregadores (apoio, reconhecimento, respeito, incentivo...). Evitando os aspectos desagregadores (inveja, prepotência, orgulho exacerbado, injustiças, fofocas...).

Levemos em conta que aquele ditado “Diz-me com quem andas e eu te direi quem és” exprime algo de verdadeiro. Somos seres sociais e, como

tal, necessitamos criar a nossa “marca pessoal”, evitando sermos preteridos, e até mesmo enquadrados na “marginalidade social”, mas sempre atentos para não perdermos o que existe de mais significativo: a nossa liberdade, integridade e autenticidade como seres humanos.

Resumindo, nem sempre as pessoas e os fatos são como gostaríamos que fossem. Portanto, sempre alerta e cuidado nas escolhas!

Ataliba Gonçalves



desde 2006
Ano IX Nº 128
16 a 31 de Janeiro
2016

O **Jornal do Sertão** é uma publicação quinzenal da Edicom Editora Comunicação Ltda. Rua Cornélio Soares, 436/03 - CEP: 56903-440 Centro - Serra Talhada - Pernambuco

Os textos, fotos ou ilustrações nos espaços das colunas são de inteira responsabilidade dos respectivos colaboradores.

Distribuição: Juliana Vieira de Lima
Fone (87) 9927-2931
Impressão: Gráfica Jornal do Comercio
Rua da Fundação, 257 - Sto Amaro - Recife - PE
Cep: 50.040-100
Tiragem: 10.000 exemplares
Formato: 28,5 x 25 cm
Circulação: Sertão de Pernambuco | Arcoverde, Serra Talhada, São José do Egito, Afogados da Ingazeira, Floresta, Petrolândia, Salgueiro, Araripina, Petrolina, Triunfo, Sta. Cruz da Baixa Verde Recife, Olinda | Governo do Estado - Assembléia Legislativa Secretarias de Estado | Brasília-DF | Ministério da Integração Nacional **Distribuição gratuita**

Editor
antonio@jornaldosertao.com.br
Antônio Jose Bezerra de Melo
Jornalista
Mirella Araújo
redacao@jornaldosertao.com.br
Depto. de Marketing
marketing@jornaldosertao.com.br
Hélida Enes
Consultor
Itamar Marcolino
Tel: 87 99633 6090
Consultor - Recife
Silvia Bezerra
silvia@jornaldosertao.com.br
Tel: 81 9961 2345

Depto. Financeiro
José Bezerra
financeiro@jornaldosertao.com.br
Designer Gráfico - Diagramação
Dayana Denise
Colaboradores desta Edição: Dárcio Rabêlo, Ataliba Gonçalves, Ana Thereza Ramos Lira, Bel Wanderley, Karla Santos, Francys Maia, Alberto Ursulino.
E-mail: jornaldosertao@jornaldosertao.com.br / vendas@jornaldosertao.com.br
 www.facebook.com/Jornaldosertao

“Primeira providência é adiar projetos, não interromper os que estão em curso”

Em Pernambuco, Aldo Rebelo garante que cortes não comprometerão recursos da Transposição e do combate à seca

Mirella Araújo
redacao@jornaldosertaope.com.br

O ministro da Defesa, Aldo Rebelo, esteve em Pernambuco, nos últimos dias 12 e 13 de janeiro, para uma visita protocolar ao Comando Militar do Nordeste, no Recife, e para conhecer a área da Operação Carro Pipa – programa do Governo Federal que conta com apoio do Exército –, no município de Garanhuns. Ele também vistoriou a Operação do Combate ao mosquito da Dengue e as instalações do 71º Batalhão de Infantaria Motorizada.

Questionado sobre o impacto dos cortes promovidos pelo Governo Federal em sua pasta, Rebelo garantiu que “todos os recursos necessários para o Ministério da Defesa estarão disponíveis”, seja para as obras da

Transposição do São Francisco ou os investimentos de mais de R\$ 900 milhões para o combate à seca. “Nenhuma obra importante do Ministério ficará comprometida. Quando houve cortes de custo, a primeira providência é adiar projetos, não interromper os que estão em curso”, declarou. Em sua curta estadia, Aldo Rebelo e o governador Paulo Câmara não tiveram nenhuma audiência marcada, mas o ministro da Defesa sinalizou que pretende colaborar para a liberação do terreno que pertence a Força Aérea, localizado nas proximidades do Aeroporto Internacional dos Guararapes, e ponto chave para o processo de escolha de onde o hub da Latam (formado pela empresa chilena Lan e pela TAM) será instalado.



Rebelo afirma que os estudos feitos pelo ministério são favoráveis a cessão da área necessária para o hub da Latam

“Nós já concluímos os estudos e é possível fazer a concessão da área mediante contrapartidas. Os estudos são favoráveis à cessão da área”, comentou. No entanto, o resultado desse estudo de viabilidade ainda não foi, oficialmente, encaminhado ao governador.

Lava jato

Sobre as notícias de que seu nome poderia ser citado na Operação Lava Jato, através das delações premiadas do ex-de-

putado federal Pedro Corrêa, o ministro Aldo Rebelo disse não ter nada a declarar. “Não tenho o que falar porque não houve nenhuma afirmação do Pedro Corrêa em relação ao meu nome”. Ele também falou sobre as acusações contra o ministro-chefe da Casa Civil, Jaques Wagner. “Geralmente, o ministro chefe da Casa Civil se torna alvo da oposição. Então, naturalmente, a oposição vai buscar atingi-lo, porque é uma forma de atingir o governo da presidente Dilma”, concluiu.

Campanha contra caixa dois

Entidades como o Movimento de Combate à Corrupção Eleitoral (MCCE), a Ordem dos Advogados do Brasil (OAB) e a Conferência Nacional dos Bispos do Brasil (CNBB) lançaram, no último dia 12, na sede da OAB em Brasília, uma campanha com três objetivos específicos. São eles: pressionar o Congresso para votar projeto que proíbe o caixa dois, conscientizar a sociedade sobre os danos que esta prática acarreta e a forma como contribui com a corrupção no país e, por fim, denunciar e fiscalizar os candidatos a prefeitos e vereadores no pleito deste ano. A ideia é que tais entidades sejam os locais onde poderão ser feitas denúncias e os centros de divulgação dos valores considerados “suspeitos”, que tenham sido investidos nas campanhas eleitorais.

NOVO CURSO DE
ENGENHARIA
civil

VESTIBULAR

CURSOS DE GRADUAÇÃO BACHARELADOS

- Administração • Direito
- Enfermagem • Farmácia
- Fisioterapia • Ciências Contábeis

CURSOS DE GRADUAÇÃO DE CURTA DURAÇÃO

- Logística • Redes de Computadores
- Construção de Edifícios
- Segurança no Trabalho

INSCRIÇÕES
PROVAS 14/02

WWW.FIS.EDU.BR

INGRESSE COMO PORTADOR DE DIPLOMA OU COM A NOTA DO ENEM

87 3831.1472
SERRA TALHADA-PE

FIES ProUni

ECONOMIA

Mínimo sobe, mas consumo não deve crescer, dizem especialistas

Presidente da CDL de Serra Talhada, Everaldo Melo, lembra que o aumento de 11,6% não foi grande, considerando a inflação, que fechou 2015 com uma taxa de 10,7%

Mirella Araújo
redacao@jornaldosertao.com.br

■ O novo valor do salário mínimo no Brasil passou a vigorar em janeiro deste ano - saiu de R\$ 788 para R\$ 880. O aumento de R\$ 92 equivale a um reajuste de 11,6%. O Governo Federal, através do Ministério do Trabalho, afirma que o aumento é uma forma de dar continuidade à política de valorização do mínimo e que isso “terá impacto direto sobre cerca de 40 milhões de trabalhadores e aposentados, que atualmente recebem o piso nacional”. Na prática, no entanto, o poder de consumo não deverá aumentar.

É o que explica o professor e coordenador de Economia da Universidade Católica de Pernambuco (Unicap), José Oliveira. “Nas regiões Sul e Sudeste, o novo salário mínimo não tem representação muito significativa, porque, nessas áreas, os salários já são bem maiores do que o Norte e Nordeste, por exemplo. Mas, mesmo que haja um impacto positivo na economia do País, essa nova renda não deverá repercutir no consumo. O aumento da produção não deverá crescer nesse primeiro semestre de 2016”, avalia Oliveira.

Para o presidente da Federação das Câmaras de Dirigentes Lojistas de Pernambuco (FCDL-PE), Adjar Soares, o aumento para R\$ 880 influencia a folha de pagamento, mas a cautela na hora de gastar será mantida.



Adjar Soares afirma que o aumento do mínimo em janeiro já era esperado pelos comerciantes devido à reposição da inflação

“No fim de dezembro, registramos uma queda de 6%, se compararmos o mesmo período em 2014, no comércio varejista e em outros setores, sabemos que esse percentual chegou a ser maior. Para este ano, a expectativa é de que a situação venha a melhorar a partir do segundo semestre. Esperamos manter o quadro de funcionários e ter uma reação melhor do que em 2015”, declarou o presidente.

Inflação

O presidente da Confederação dos Dirigentes Lojistas (CDL) de Serra Talhada, Everaldo Melo, afirma que a hora é de rever os cenários e esperar que a crise política e eco-

nômica, que marcou 2015, não se repita neste ano. “O aumento de 11,6% não foi grande se olharmos a inflação - medida pelo Índice Geral de Preços-Disponibilidade Interna (IGP-DI) que fechou 2015 com uma taxa de 10,7%. Vemos que o trabalhador não terá ganhos reais, assim como o comércio”, ressaltou.

Outro ponto em questão é a crise hídrica, que abate, há cinco anos, a região do Sertão. “Não esperamos apenas que a situação política e econômica do País retome sua linha de crescimento, mas que a crise hídrica melhore para nossa região. Sabemos que, até março, a situação continuará complicada”, concluiu. JS

Leilão de carros, em Serra, arrecada R\$ 350 mil

■ O primeiro leilão de carros promovido pelo Departamento Estadual de Trânsito de Pernambuco, Detran-PE, fora da Região Metropolitana do Recife, foi realizado no município de Serra Talhada, no dia 29 de dezembro. De acordo com o Diretor Presidente do órgão de fiscalização, Charles Ribeiro, o objetivo é promover a descentralização dos veículos leiloados, facilitando a vida de quem quer participar, mas tem dificuldade por morar em regiões muito distantes do eixo Recife. “A realização de leilões num entreposto, localizado no Sertão, melhora a logística de veículos apreendidos pelo Detran”, explica.

Estiveram disponíveis carros e motos, tanto aptos a voltar para as ruas, quanto irrecuperáveis (sucata) com lance mínimo de R\$50. Segundo o diretor de engenharia e fiscalização do Detran, Sérgio Lins, foram leiloados 300 veículos, gerando uma

arrecadação de R\$ 350 mil, o que foi considerado um resultado positivo. “Esse dinheiro é direcionado para os débitos que o veículo leiloadado possa ter e para as despesas do leilão. Nosso planejamento é que, este ano, sejam realizados de quatro a cinco leilões, em Serra Talhada, tendo em vista o alto índice de fiscalização que realizamos no interior do Estado”, declarou Lins.

O próximo leilão deverá ocorrer entre fevereiro e março. A data ainda não foi definida. Também não há previsão sobre levar esse projeto para outras cidades do Sertão. “Por enquanto, ele continuará sendo realizado no novo pátio da empresa Coliseum Leilões”, adiantou o diretor de engenharia. O evento também gerou ganhos positivos para a cidade com a arrecadação de impostos (ISS e ICMS) e movimentação do setor hoteleiro e turístico. Cerca de 500 pessoas estiveram presentes no leilão. JS



Divulgação

A primeira edição sertaneja visa a movimentar a economia fora da RMR

SÓ NÃO COMPRA QUEM NÃO QUER

CARNÊ EM **06X** SEM JUROS
E **10X** NO CARTÃO DE CRÉDITO

Premodil

Excelência em Construir Sonhos.
87 3831.6149 | 3831.1288
AVENIDA JOÃO GOMES DE LUCENA, 3762,
BAIRRO SÃO CRISTÓVÃO, SERRA TALHADA-PE.

POUSADA BAIXA VERDE
Charmosa e aconchegante

Rua Manoel Paiva dos Santos, 114 - Centro | Triunfo - PE - Brasil
Reservas: 87 3846.1103 / 9622.0089 | E-mail: hotelpousadabaixaverde@gmail.com
www.pousadabaixaverde.com.br

Serra Talhada espera R\$ 200 mil do Escritório de Projetos

Foram 37 propostas enviadas pelos municípios e consórcios municipais para ter acesso a R\$ 10 milhões do FEM

O Escritório de Projetos, gerenciado pela secretaria estadual de Planejamento e Gestão (Seplag), selecionou, no dia quatro de janeiro, 37 propostas enviadas pelos municípios e consórcios municipais para ter acesso a R\$ 10 milhões – oriundos do Fundo Estadual de Apoio ao Desenvolvimento Municipal (FEM) - voltados ao financiamento de projetos de engenharia. A ação visa a auxiliar as prefeituras na captação de recursos junto às instituições públicas e privadas. “Até fevereiro, a primeira parcela, no valor de 20% das propostas, será liberada”, explicou o secretário de Planejamento, Danilo Cabral. Ele acrescenta que, das propostas selecionadas, 11 são de consórcios e 26 são de municípios que se candidataram isoladamente. Com a assinatura do termo de adesão, no dia 20 de janeiro, a liberação da primeira parcela dos recursos será realizada em 30 dias. A segunda parcela, equivalente a 40% do valor financiado, será paga com a apresentação do projeto básico. Já a terceira e última parcela, também de 40% do valor financiado, será libera-

da após aprovação da prestação de contas da segunda parcela e mediante apresentação do projeto executivo.

O município de Serra Talhada deverá receber R\$ 200 mil para o projeto de implantação de perimetral sul. De acordo com o secretário municipal de Obras e Infraestrutura, Cristiano Menezes, a obra facilitará o acesso entre o bairro de Vila Bela e o centro da cidade. “Os moradores desse novo bairro queixavam-se de estarem isolados do centro da cidade. Além disso, o caminho entre os dois pontos era feito pela BR, o que gerava alguns transtornos”, explicou Menezes. As prefeituras, com propostas aprovadas, que já contam com o projeto básico e pretendem financiar a elaboração de projetos executivos, receberão 20% do valor financiado a partir de 30 dias da assinatura do termo de adesão e com a apresentação do projeto básico existente e do contrato com a empresa executora do projeto executivo de engenharia. O restante será pago após a apresentação do projeto executivo. 

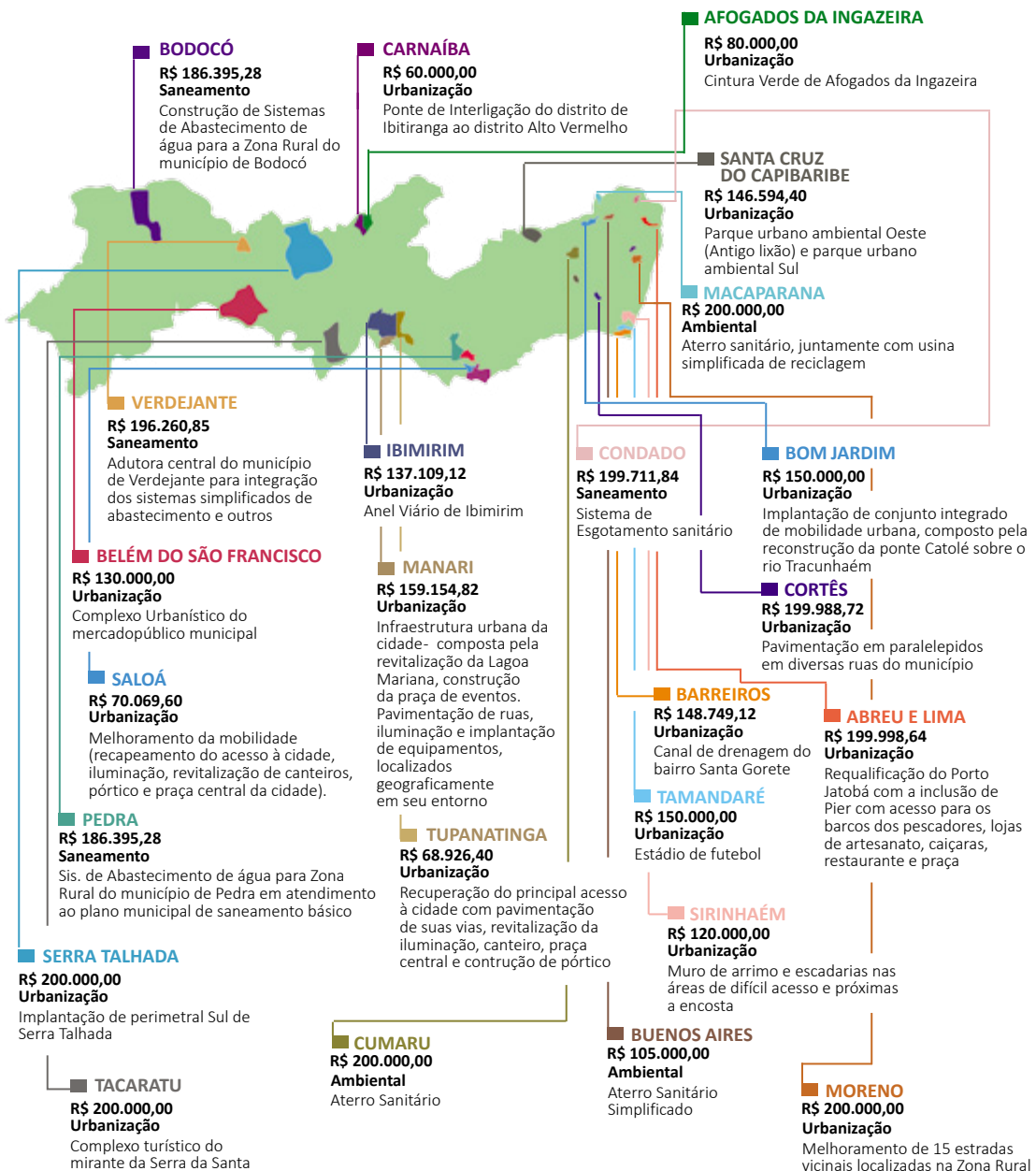

As melhores marcas estão aqui.

atan eletro Móveis

Distribuindo qualidade em Pernambuco.

www.ataneletro.com.br

CASAS BANDEIRANTES
MATERIAL PARA CONSTRUÇÃO E DISTRIBUIDOR DE VIDROS
CAMPEÃ EM QUALIDADE E PREÇOS BAIXOS

(87) 3831 1520
(87) 3831 1390

30 ANOS

Rua João Gomes de Lucena, 4511
São Cristovão - Serra Talhada - PE
CEP: 56912-000

**Moda**

Por Karla Santos
Designer de Moda

Carnaval com estilo

Com uma das datas comemorativas mais celebradas no país chegando, nossas cabecinhas começam a martelar pensando em um look perfeito para cair na folia. Claro que em tempos de crise temos que pensar no custo benefícios e soltar toda nossa criatividade. Então aí vão algumas dicas:

A dica principal é tentar unir conforto e estilo! Como? Apostando em peças de tecido leve como algodão e elastano. Sandálias rasteiras, tênis, saltos mais grossos ou Anabela. O carnaval nos permite ousar, se jogar na exuberância, peculiaridade, ou seja, permita-se criar composições lúdicas, surrealistas...

As cores são ponto chave na hora de pensar na roupa confortável em que você quer curtir o carnaval ou até mesmo na ocasião de improvisar uma fantasia. Quanto mais cor, melhor! Mais vibrante e alegre seu look irá ficar. Lembre sempre de garimpar seu armário e tentar encontrar aquele vestido que você não usa mais, saias, shorts, e dê uma nova cara a estes! Bordados, lantejoulas, plumas, são itens perfeitos para customizar peças antigas e também os temidos abadá, com muita criatividade os mesmo se tornam estilosos, sexy, glamorosos, confortáveis, se adaptam a proposta que cada um deseja.

Se você quer fazer uma fantasia o ponto de partida e ter um tema, buscar referências, elementos de estilo que caracterizam o tema escolhido e ir no centro da cidade atrás de tecidos, máscaras, adereços...se você preferir não gastar, separe vários acessórios, roupas coloridas, fluidas e analise se diante desses itens não pode nascer uma cigana, um pirata, uma baiana, um pescador, solta a criatividade!

Para maquiagem durante o dia, indico sempre rímel à prova d'água, pele leve, muito iluminada, sombras coloridas e claro muito spray fixador! E para noite acrescentaria cílios postiços, glitter, delineador colorido, uma pele mais pesada, uma maquiagem mais contornada, caso você vá para um baile ou festa especial.

Os acessórios também podem dar um UP no visual, opte por maxi brincos, diademas temáticos, tiara de flores, bolsas bordadas, coloridas, clutches metalizadas, maxi colares e mix de anéis.

Não esqueça de se hidratar e de curtir o carnaval com responsabilidade, gentileza e educação nunca saem de moda!

**Ano começa com aumento de impostos no Estado**

Alteração nas alíquotas de ICMS passou a vigorar, desde o dia primeiro de janeiro, como forma de amenizar os efeitos da crise nos cofres públicos estaduais

Impostos que aumentaram no pacote "anticrise"**IPVA**

Motocicletas: até 3,5%

Cinquentinhas: 1%

Carros: 3% (até 180 cavalos) e 4% (mais de 180 cavalos)

Aeronaves e Embarcações: 6%

ICMS

Telecomunicações (internet e telefone): 30%

TV por assinatura: 15%

Gasolina: 29%

Produtos em Geral: 18%

Imposto sobre Causa Mortis e Doação (ICD)

8%

*Fonte: Secretaria Estadual da Fazenda

Se o ano de 2015 foi marcado pela crise econômica, a chegada de 2016 anuncia uma corrida contra o prejuízo. O problema é que uma das soluções encontradas para superação do recesso e ajuste das contas públicas deixará uma conta que cairá no colo dos pernambucanos. Entrou em vigor, no dia primeiro de janeiro, o pacote de aumento dos tributos proposto, no ano passado, pelo

Governo do Estado. O chamado pacote anticrise alterou o Imposto sobre Circulação de Mercadorias e Serviços (ICMS) em alguns setores, entre eles, Telecomunicações (telefone e internet), que sofreu aumento de 28% para 30%. No caso da TV por assinatura, os clientes vão arcar com alteração de 10% para 15%. Mas o que deverá causar maior dor de cabeça aos consumidores é o au-

mento do ICMS na gasolina, de 27% para 29%, o que significa um acréscimo de R\$ 0,08 a R\$ 0,10 por litro, junto com o Imposto sobre a Propriedade de Veículos Automotores (IPVA). Os veículos, com até 180 cavalos, passam a pagar 3%, e os carros com mais de 180 cavalos passam a pagar 4%. No caso das cinquentinhas, que, agora, passaram a pagar o IPVA, o percentual é de 2,5%. E para os donos de aeronaves e embarcações de lazer, a alíquota será de 6%. Mas essa última medida esbarrou em liminares do TJPE, apontando inconstitucionalidade da cobrança. A Procuradoria Geral do Estado resolveu recorrer. O objetivo do Executivo é obter um incremento de R\$ 487,8 milhões na arrecadação, que servirá para realizar novos investimentos no Estado e ajudar nas contas. De acordo com a projeção econômica para o exercício fiscal deste ano, a meta é que sejam investidos R\$ 2,5 bilhões, dos quais R\$ 1,6 bilhão depende da liberação de operações de crédito por parte do Governo Federal. JS

Correção reduz beneficiados na isenção de ICMS da energia

Os consumidores que se enquadram no perfil de baixa renda e com consumo superior a 140 quilowatts-hora passaram a pagar a conta de energia mais cara a partir de janeiro, devido ao endurecimento nas regras, imposto pelo Governo do Estado, para conceder isenção do ICMS. Com o decreto 42.527 publicado no último dia 23 de dezembro, no Diário Oficial do Estado, cerca de 200 mil pernambucanos perderam o benefício de isenção de 25% da alíquota, referente ao imposto, por terem consumido acima de 140 kw/h. De acordo com a Secretaria Estadual da Fazenda (Sefaz), em nota emitida, a medida visa a corrigir distorção – o que repre-



Divulgação

Com o corte da isenção quem consumir, por exemplo, 141 kWh/mês, em vez de pagar a conta de energia de R\$ 41 passará para R\$ 54 com o ICMS já incluso

sentará um ganho de arrecadação de R\$ 6 milhões mensais por meio do ICMS. Não significa, segundo o texto, que o benefício para as famílias de baixa renda será cortado. "Ao verificar os cadastros, a Sefaz-PE encontrou consumidores

de energia elétrica enquadrados como baixa renda com consumo acima de 1.000 quilowatts-hora (kWh) mensais, atípico para uma família de baixo poder aquisitivo ou em situação de vulnerabilidade social", esclarece a nota. JS

IBGE e INSS abrem concurso e ofertam 1.550 vagas para todo Brasil

A remuneração do IBGE poderá chegar a R\$ 9.396,88 e a do INSS, para nível superior, pode atingir R\$ 7.496,09

■ O Instituto Brasileiro de Geografia e Estatística (IBGE) e o Instituto Nacional do Seguro Social (INSS) iniciaram o ano com 1.550 vagas abertas, via concursos, para todo o Brasil, sendo 26 em Pernambuco, para níveis médio e superior. Para o IBGE serão realizados dois concursos para preencher o quadro de 600 vagas. O primeiro é para os cargos de analista de planejamento, gestão e infraestrutura em informações geográficas e estatísticas e de tecnólogo em informações geográficas e estatísticas, ambos de nível superior, totalizando 140 vagas. O segundo é voltado para técnico em informações geográficas e estatística, de nível médio, com 460 vagas. O total da remuneração bruta poderá chegar a R\$ 7.662,49 para os servidores sem titulação, a R\$ 8.055,41 para os portadores de certificado de especialização, a R\$ 8.448,33 para os portadores de título de mestre e a R\$ 9.396,88 para os portadores de título de doutor. Já para nível médio a remuneração varia entre R\$ 3.098 a R\$ 4.638. As inscrições podem ser feitas até o dia 28 de janeiro através do site da Fundação Getúlio Vargas (FGV) e a taxa é de R\$ 49 para nível médio e R\$ 69 para nível superior. Para o INSS serão ofertadas 150 vagas para o cargo de analista do seguro social com formação em serviço social (nível superior) e 800 para técnico do seguro social (nível médio). Os salários são de R\$ 7.496,09 e R\$ 4.886,87, respectivamente.

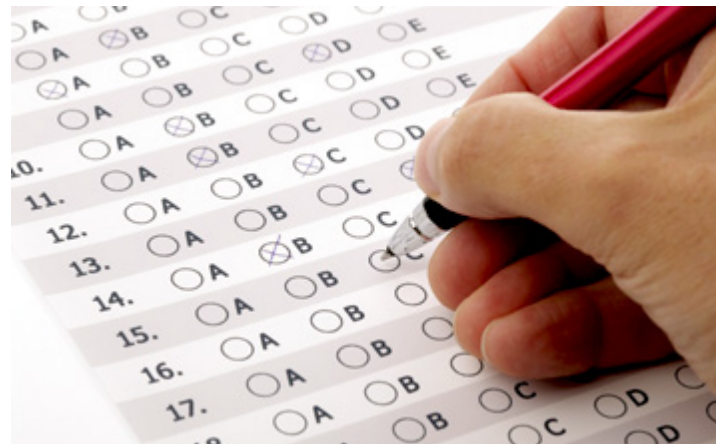

Divulgação

Do total de ofertas, em todo o Brasil, 26 são destinadas a Pernambuco

ção varia entre R\$ 3.098 a R\$ 4.638. As inscrições podem ser feitas até o dia 28 de janeiro através do site da Fundação Getúlio Vargas (FGV) e a taxa é de R\$ 49 para nível médio e R\$ 69 para nível superior. Para o INSS serão ofertadas 150 vagas para o cargo de analista do seguro social com formação em serviço social (nível superior) e 800 para técnico do seguro social (nível médio). Os salários são de R\$ 7.496,09 e R\$ 4.886,87, respectivamente.

te. As inscrições devem ser feitas no site do Centro de Seleção e de Promoção de Eventos (Cespe) até o dia 22 de fevereiro e a taxa para nível médio é de R\$ 69, enquanto a de nível superior, R\$ 80. Três dessas vagas para analista estão em Pernambuco, distribuídas nas gerências executivas do Recife, Garanhuns e Petrolina. Para os que não possuem formação superior, serão abertas 25 vagas em Pernambuco, entre as gerências de Caruaru, Recife e Petrolina. JS

IF Sertão-PE : Inscrições para cursos em Floresta

■ Quatro editais para cursos de curta duração foram abertos pelo campus Floresta do Instituto Federal do Sertão Pernambucano (IF Sertão-PE), sendo três deles com o início das aulas marcado para o dia 25 de janeiro. O curso de Introdução a Informática oferece 15 vagas para pessoas ligadas às associações dos trabalhadores rurais do município de Floresta, que tenham Ensino Fundamental completo.

A carga horária é de 20 horas. As aulas têm início dia 18 de janeiro. O curso Manipulação de Alimentos, com duração de 40 horas-aula, tem 40 vagas disponíveis e as inscrições devem ser realizadas entre os dias 18 e 22 de janeiro. Para o curso de Rotinas Administrativas são ofertadas 20 vagas, destinadas a candidatos que tenham Ensino Médio completo e desejem desenvolver e aprimorar habi-

lidades e competências na área de Administração. Inscrições deverão ser realizadas entre os dias 18 e 21 de janeiro, na Secretaria Acadêmica do campus. O curso Saúde e Qualidade de Vida na Cultura Corporal oferece 50 vagas destinadas a pessoas com idade igual ou superior a 60 anos, residentes em Floresta e cidades vizinhas. As inscrições para o curso, deverão ser realizadas entre 18 e 21 de janeiro. JS

FIS tem novo curso: Engenharia Civil

■ A Faculdade de Integração do Sertão (FIS) inicia 2016 com um novo curso: Engenharia Civil. O edital para o ingresso na nova graduação foi autorizado pelo Ministério da Educação (MEC), no dia 23 de dezembro, e está disponível no portal da FIS. São 240 vagas oferecidas para os dois períodos letivos com turmas nos turnos da tarde e noite.

De acordo com o diretor-presidente da Instituição de Educação Superior (IES), Luis Pereira de Melo Júnior, “a FIS entende que a formação de cidadãos conscientes e preparados para as exigências de um mundo globalizado é a mola propulsora e fator preponderante para o fomento do desenvolvimento regional, movimentando toda cadeia produtiva, sociocultural de um povo, não podendo deixar de fora, desta visão de-

envolvimentista, o curso de Engenharia Civil, diante de sua função estratégica e essencial ao crescimento da nossa região”, ressalta o diretor. Um dos diferenciais deste curso de Engenharia Civil é a inserção de conteúdo regional no contexto curricular de suas disciplinas, ressalta-se ainda que o curso será iniciado com nota quatro na avaliação efetuada pelo MEC, com base na estrutura física, corpo docente e acervo bibliográfico, observando que a nota máxima que um curso pode obter é cinco no momento da avaliação de autorização. Outra novidade, para este ano, é a autorização para o funcionamento do curso de Odontologia que virá a somar aos cursos da área de saúde da IES, como ocorre com o curso de Fisioterapia, Farmácia e Enfermagem oferecidos pela instituição. JS

FIS



De acordo com a diretoria da FIS, o curso de Engenharia Civil evitará o êxodo de estudantes sertanejos para os grandes centros urbanos

RENOVADORA DE PNEUS

CRUZEIRO

(87) 9253.7013 / 3822.2487

renovadora@postoscruzeiro.com.br
Av. Osvaldo Cruz, 1660 | Sucupira, Arcoverde - PE | CEP: 56511000

Sorveteria

Água & Gelo

Avenida Afonso Magalhães N° 765
Bairro: São Cristóvão
Serra Talhada - PE
CEP: 56903-040

Tel.: 087 3831166



Por Francys Maia

Ruralzão só com jogão

O campeonato Rural promovido pela liga Deportiva Serratalhadense continua pegando fogo. Vários times aparecem como candidatos ao título deste ano. Mas o Fazenda Nova continua firme e forte rumo ao Bi - Campeonato.

Golaço de Solidariedade

No último mês de Dezembro o ex-jogador Rogério e o promotor de Eventos Timão, promoveram um amistoso no estádio Pereirão em Serra Talhada entre ex jogadores profissionais e atletas amadores. O objetivo era arrecadar alimentos e doar as pessoas necessitadas, um total de 40 cestas foram arrecadadas e doadas em alguns bairros da Cidade.

O distrito e a quadra esportiva

Os serviços de construção da quadra esportiva do povoado de São João dos Leites na cidade de Flores, estão em ritmo satisfatório. A obra, que esta sendo executada com recursos próprios do município, está orçada em R\$ 123.373,71 e, atende aos anseios da população do povoado que há décadas sonha com uma área de lazer dessas.

Serra Talhada promove campeonato inter Estadual Feminino de Futsal

A secretária de Esportes de Serra Talhada está nos últimos preparativos para promover um campeonato feminino de Futsal envolvendo equipes de Pernambuco, Paraíba, Ceará, Rio Grande do Norte e Piauí.

Sobradinho tem vazão reduzida para garantir abastecimento

Essa intervenção se fez necessária para que o volume de água na barragem não chegue a zero, o que prejudicaria a geração de energia da região



Redução da vazão do reservatório de Sobradinho cairá de 900 m³/s a 800 m³/s e relatórios serão entregues ao Ministério da Integração

Mirella Araújo
redacao@jornaldosertao.com.br

■ Dado o agravamento da crise hídrica, a Companhia Hidro Elétrica do São Francisco (Chesf) iniciou, desde o dia sete de janeiro, a fase de testes para a redução da vazão do reservatório de Sobradinho, na bacia do rio São Francisco. Considerado o terceiro maior lago artificial do mundo, responsável por abastecer vários municípios do Nordeste, o reservatório de Sobradinho se encontra, hoje, com apenas 2,11% de sua capacidade.

A vazão que, em junho, era de 900 metros cúbicos por segundo, passou para 850 m³/s, na fase inicial dos testes. Até o fim de janeiro, se constatada viabilidade, ela deverá ser de 800 m³/s. Essa intervenção se fez necessária para que o volume de água na barragem não chegue a zero, o que prejudicaria a geração de energia da região. De acordo com o superintendente da Companhia de Desenvolvimento dos Vales do São Francisco e do Parnaíba (Codevasf), Luciano Albuquerque,

a Bahia está passando por um problema semelhante ao de Pernambuco. “No nosso caso, conseguimos resolver o problema com a instalação de flutuantes e a água está garantida a população”, explica. Albuquerque também ressaltou que será enviado, ao Ministério da Integração, um mapeamento com todas as demandas e impactos da vazão de todas as áreas contempladas pelo Rio São Francisco. “Estamos fazendo um levantamento para identificar quais são os investimentos necessários para garantir a manutenção do abastecimento de água e quais os impactos gerados por essa nova vazão. Se houver algum erro, caso se verifique que a redução não precisaria ser de 850 m³/s, por exemplo, não veremos problema em recuar e corrigir”, declarou o superintendente da Codevasf. A redução das vazões foi autorizada pela Agência Nacional de Águas, via Resolução 1492, publicada no Diário Oficial da União, em dezembro. Reunião da Ana, no dia 5, definiu a data de início dos testes. JS

Compesa altera rodízio de água em Serra Talhada

■ A Companhia Pernambucana de Saneamento (Compesa) elaborou um novo calendário de distribuição de água para o município de Serra Talhada, em vigor desde o dia 12 de janeiro. A reprogramação se dá devido ao nível da barragem de Cachoeira II, que encontra-se com 12,8% da sua capacidade. De acordo com a Compesa, o Nordeste está entrando no sexto ano consecutivo de seca, por isso é necessário estudar e planejar a utilização dos recursos hídricos disponíveis para que os mananciais sejam preservados por mais tempo.

Hoje, Serra Talhada tem um calendário de seis dias com água e um dia sem. Com a alteração do revezamento, o município ficará um dia a mais sem água, passando



Nível da Barragem de Cachoeira II chega a 12,8% e Serra terá novo ritmo de abastecimento: cinco dias com água e dois sem

para o regime de dois dias sem água. A Compesa dividiu o município em três setores de abastecimento, de forma que toda a cidade consiga receber água de forma equitativa. “Mesmo economizando o manancial Cachoeira II, a vazão da barragem foi reduzida e preferimos ampliar o calendário e garantir água para

a cidade por mais tempo”, explicou o gerente regional do Pajeú, Luciano Freitas. Além do Cachoeira II, Serra Talhada é atendida pela Adutora do Pajeú, que recebe água do Rio São Francisco, abastecendo ainda os municípios de Calumbi, Flores, Carnaíba, Quixaba, Afogados da Ingazeira e Tabira. JS

**CONQUISTE mais clientes
anunciando AQUI!**
marketing@jornaldosertao.com.br

Chuvas fortes já causam alívio, ainda que insuficientes para produção

Segundo a Apac, fenômeno é denominado “quadra chuvosa” e se estende até abril, período em que ocorrem dois terços das chuvas aguardadas para o ano todo

Itamar Marcolino



Chuvas intensas não são suficientes para estimular produção de alimentos na zona rural

■ As chuvas intensas que caíram em algumas cidades do Sertão, como Petrolina, Serra Talhada, Salgueiro e Arcoverde, entre a segunda quinzena de dezembro de 2015 e as primeiras semanas de janeiro 2016, trouxeram um certo alívio para quem convive, há cinco anos, com o drástico período de estiagem na região. No entanto, não foi suficiente para gerar comemorações. De acordo com a Agência Pernambucana de Águas e Climas (Apac), esse período é chamado de “quadra chuvosa” no Sertão e ele se estenderá até abril – período em que ocorrem dois terços das chuvas esperadas no ano. Porém, com a persistência do fenômeno El Niño, essas precipitações podem ocorrer abaixo da média para a região. “Mesmo que as chuvas tenham sido fortes, elas não são suficientes para reservar um grande volume de água, até por ocorrerem em pontos isolados. Em Petrolina, registramos chuvas

de 25 mm, em Petrolândia, de 3,5 mm, no município de Santa Maria da Boa Vista, foram 3,9 mm de chuva e, em Dormentes, 3 mm”, relatou o gerente de Meteorologia e Mudanças Climáticas da Apac, Patrice Oliveira.

Em Serra Talhada, segundo levantamento da Apac, no dia 30 de dezembro, choveu ao todo 57,7 mm nas áreas urbana e rural: Açude Cachoeira (4,9 mm), Ebape (7,8 mm), IPA (3,4 mm), Serrinha II (30 mm) e Jazido (11,6 mm). Apesar de ter causado transtornos para moradores de alguns bairros, o volume não trouxe a segurança que o agricultor necessita para iniciar o período de plantio. “Essas chuvas que não tem continuidade trazem insegurança para quem trabalha na zona rural e precisa desenvolver suas atividades. Essa água foi muito boa, nós conseguimos juntar para os animais, mas ela não foi suficiente para a nossa produção”, lamenta o técnico em Assistência da

Agricultura Familiar, José da Silva. O secretário de Agricultura Familiar de Serra Talhada, José Pereira, também endossa a análise. Avalia que a chuva serviu para amenizar a temperatura e começar o período de rama nas pastagens, mas está longe de livrar a região do abastecimento de carro pipa. “Na zona rural, as chuvas continuam fracas. De janeiro a março, a previsão é de que chova entre 150 mm a 200 mm e estamos preparados para um volume maior. Estamos na expectativa de que seja um bom ano de inverno e a situação melhor”, declarou Pereira. Para a presidente da Associação Rural das Fazendas Juazeiro e Saco da Rocha, Oneide de Lima, o otimismo por um ano menos duro em relação à seca é o que deve ser mantido. “Essa água ajudou sim, principalmente, quem vive de criação de animais. Mas para quem convive, há cinco anos, com a estiagem, ela ainda é pouca”, comentou. JS

Defesa Civil alerta para cuidados que se deve ter

■ O início do ano, marcado pelas fortes chuvas, no Sertão de Pernambuco, pegou a população de surpresa. Devido à intensidade das precipitações, a Defesa Civil de Petrolina fornece orientações sobre como proceder nesse período chuvoso. Alerta que, caso o nível da água suba, é necessário que as famílias procurem um lugar seguro para ficar. Outro ponto importante é não deixar as crianças em áreas de enxurrada ou próximas às águas dos córregos. O risco de serem levadas pela corrente-

za ou serem contaminadas por doenças como hepatite e leptospirose é grande. A Defesa Civil também chama atenção para o período de pós-chuva. É importante que os equipamentos elétricos que tenham sido molhados ou estejam em locais inundados pela chuva, não sejam usados devido ao risco de choque elétrico e curto-circuito. As famílias que forem atingidas com maior intensidade pelas chuvas e precisarem de auxílio, durante esse período, devem ligar para a Defesa Civil, no número (087) 3862-9164. JS

Com granizo e tudo, em Flores e Sertânia

■ Enquanto espera-se que o período de chuvas se intensifique no interior do Estado, duas cidades registraram um fato pouco comum para a região do Sertão: chuva de granizo. No dia 25 de dezembro, no município de Sertânia, localizado a uma altitude de 558 metros, moradores se surpreenderam com pedras de gelo que acompanharam a precipitação. Dois dias antes, a chuva de granizo também atingiu a cidade de Flores. Segundo a Agência Pernambucana de Águas e Climas (Apac), esse fenômeno não dura mais do que cinco minutos, devido ao peso da nuvem. Como a agência não possui equipamentos específicos para prever a formação

de granizo, o que é possível verificar é a formação de nuvens muito altas, que oferecem condições para esse tipo de chuva. Apesar de ser pouco comum, não é a primeira vez que chove granizo em cidades do interior. Em 2011, a Apac registrou o fenômeno em Chã Grande, Bezerros, Ouricuri, Riacho das Almas e, em Flores, novamente. Com a queda da temperatura e, à medida que a nuvem vai se desenvolvendo em formato vertical, o vapor de água da superfície acaba condensado. Isso deixa a nuvem pesada e ela acaba caindo e perdendo o tamanho na queda por conta do derretimento contínuo, formando a chuva de granizo. JS

Flaviana Brito - Cortesia



Moradores dos municípios de Flores e Sertânia ficaram surpresos com a chuva de granizo, mas o fenômeno não durou nem cinco minutos

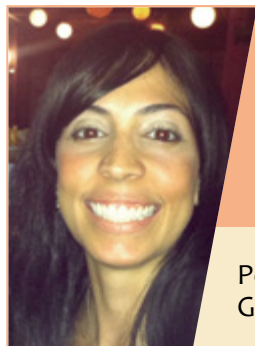

NOVOS SABORES



Por Bel Wanderley
Gastróloga

Mil e uma utilidades da banana

Hoje vou falar um pouco de uma das frutas mais populares no país: a banana. Ela é considerada um superalimento por ser rica em carboidratos, vitaminas, minerais e outros nutrientes essenciais para o bom funcionamento do organismo. Existem quatro tipos mais encontrados e que possuem características distintas: a banana maçã, da terra, prata e d'água. A banana maçã é a de digestão mais fácil, é muito perfumada e seu aroma lembra uma maçã. A banana da terra é a mais calórica e raramente consumida crua por não ter um sabor adocicado. A banana prata é uma das mais duráveis, de dulçor mediano. Por fim, a banana d'água possui uma polpa doce, macia e com aroma bastante agradável.

A banana é um ingrediente bastante versátil e pode ser utilizada em diversos tipos de pratos, tanto salgados quanto doces. A banana para mim tem sabor de infância. Lembro muito bem de comer quando pequena banana comprida (da terra) cozida quente com manteiga, e cartola de banana prata com queijo de manteiga. Deu até água na boca! Além dos tradicionais pratos, podemos fazer diversas preparações com este ingrediente: chips de banana, purê de banana para servir com carne, moqueca de banana, ravióli recheado com banana, dentre outros pratos criativos.

A inspiração da coluna de hoje veio do meu filho, que é louco por banana. Eu sempre faço algumas coisinhas saudáveis para ele comer que são sucesso garantido! O primeiro colocado é o sorvete de banana: é só colocar uma banana com casca no freezer, deixar congelar e depois retirar do freezer, deixar amolecer um pouco e bater na batedeira. Fica muito cremoso e saboroso, não precisa adicionar açúcar e pode ser combinado com outras frutas. Minha sugestão é ele com goiaba, fica divino. Também gosto muito de fazer farofa de banana e um biscoitinho fácil e delicioso que uso banana d'água bem madura com aveia em flocos, raspas de limão e uva passa. É só misturar, moldar os biscoitos em uma forma e levar ao forno médio até que dourem, não fica muito crocante mas fica delicioso e saudável.

Espero que tenham gostado e até a próxima!



Segurança é reforçada em Triunfo após crimes contra políticos

Em resposta, o Governo do Estado autorizou o envio de uma equipe da Companhia Independente de Operações de Sobrevivência na Caatinga (Ciosac) ao município

Divulgação



Envio de força-tarefa deu-se após três lideranças políticas serem vítimas em menos de cinco dias

Após receber selo ouro do Ministério Público de Pernambuco (MPPE) em relação à Segurança Pública, o prefeito do município de Triunfo, Luciano Bonfim teve que solicitar, ao governador Paulo Câmara, reforço para conter a onda de violência que tem atingido o município nos últimos dias. Em resposta, o chefe do executivo estadual, através da Secretaria de Defesa Social (SDS), autorizou o envio de uma equipe da Companhia Independente de Operações de Sobrevivência na Caatinga (Ciosac) - corporação militar estadual vinculada à Polícia Militar. De acordo com o delegado José Rivelino, da Dinter II, "o grupo que fará parte da força-tarefa será formado até

o fim de janeiro". Foram registrados três crimes contra lideranças políticas em cinco dias. O primeiro caso ocorreu no dia cinco de janeiro, quando o vereador do bloco de oposição, Lucimar Feitosa, foi morto por vários disparos de arma de fogo, no momento em que trafegava pela rodovia PE-320. Dois dias depois, o vice-prefeito, João Hermano, foi vítima de um atentado, ao ser esfaqueado e encontra-se em recuperação. Outro caso foi o do sindicalista e ex-secretário de Agricultura, Gildenilson Magalhães. Ele foi baleado em frente a sua residência. O governador de Pernambuco declarou que o olhar para região será prioritário. "Triunfo é uma cidade turística, uma cidade

pacífica que, quando há um ponto fora da curva, precisa ter um olhar especial", afirmou Câmara.

Proteção

O presidente da Ordem dos Advogados do Brasil - seccional Pernambuco (OAB-PE), Ronnie Preuss Duarte, pediu proteção para o advogado Williams Terto Carneiro, que vem sofrendo ameaças após denunciar irregularidades na Prefeitura de Triunfo. O promotor de Justiça e a juíza da cidade acataram o pedido e designaram uma escolta policial para acompanhar o advogado. A OAB-PE também encaminhou um ofício à SDS pedindo a adoção de medidas que garantam a integridade física do advogado.

**CONQUISTE mais clientes
anunciando AQUI!**
marketing@jornaldosertao.com.br



Darcio Rabelo
darciorabelo@hotmail.com
87 9159.3661
facebook.com/PORTALDARCIORABELO
@darciorabelo.com.br
@darciorabelo

Coluna Social

Divulgação



Divulgação

Advogado Waldemar oliveira, à esquerda, recebe visita em seu escritório, do executivo Bernardino Magalhães.

...



Imagem A estilosa Anne Luciana emoldurando nossa coluna

...

Divulgação



Darcio Rabelo

Novo empreendimento Rafaela com os pais Djacilma e Romero Mendes felizes com a inauguração da DanyRafa Maternity e Kids

...

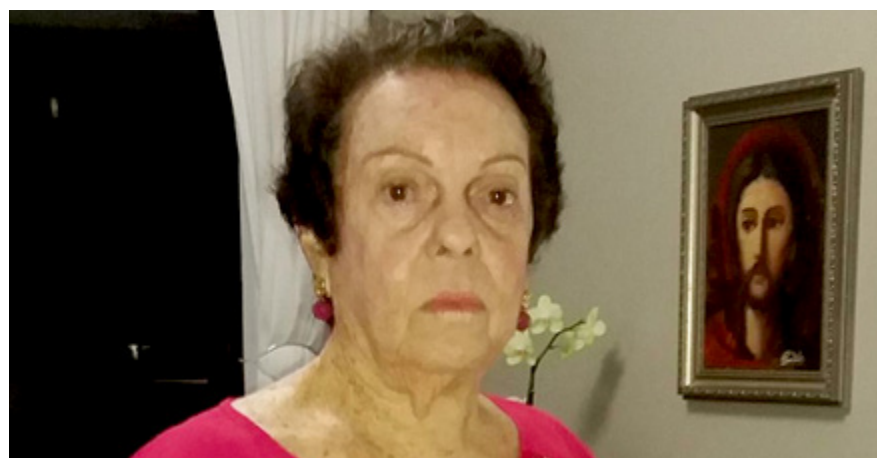

Personalidade Zita Brito uma figura de destaque em nossa sociedade

...

MICROCEFALIA NA REGIÃO I

A Secretaria Estadual de Saúde (SES) divulgou, nesta terça-feira (12), o número de casos atualizados de microcefalia em Pernambuco. De 1º de agosto de 2015 até o dia 09 de janeiro de 2016, 1.236 casos foram notificados em todo o Estado. Desse total, nove são de Arcoverde. Na área de atuação da VI Gerência Regional de Saúde (Geres), que engloba treze municípios os números são alarmantes com 39 casos notificados.

MICROCEFALIA NA REGIÃO II

Graças a um convênio firmado entre o Centro de Reabilitação Mens Sana da Fundação Terra e a Secretaria Estadual de Saúde, cem (100) bebês nascidos a partir de agosto/2015 com o diagnóstico de microcefalia, residentes em um dos 35 municípios de compõem a III Macrorregional de Saúde de PE (Arcoverde, Serra Talhada e Afogados da Ingazeira) podem fazer o tratamento de reabilitação em Arcoverde, gratuitamente.

BRASIL

Portal da Transparência bate recorde de acessos em 2015

■ O Portal da Transparência registrou mais de 16 milhões de acessos em 2015, segundo balanço divulgado pela Controladoria-Geral da União (CGU). Esse foi o maior número de visitas registrado desde a criação da plataforma online, em novembro de 2004, o que significa que a média de acesso foi de quase 1,4 milhão. Os municípios onde os cidadãos mais acessaram o portal foram Brasília, o Rio de Janeiro, São Paulo, Belo Horizonte e o Recife. Com objetivo aumentar a transparência da gestão pública, permitindo que o cidadão acompanhe como o dinheiro está sendo utilizado, o portal oferece consultas relativas ao Poder Executivo Federal, como transferências de recursos, execução orçamentária e financeira, receitas e convê-

nios, informações sobre mais de 1 milhão de servidores (civis e militares), imóveis funcionais, consultas temáticas (Bolsa Família, diárias, Cartão de Pagamento, transparência nos estados e municípios), Ca-

dro Nacional de Empresas Inidôneas e Suspensas, entre outros. A CGU informou que está desenvolvendo um novo Portal da Transparência, com previsão e lançamento para este ano. (Agência Brasil) JS



O novo Portal da Transparência pretende deixar o canal mais eficiente na divulgação de dados sobre execução orçamentária e financeira do Governo Federal

Litoral baiano ameaçado pela lama de Mariana

■ A lama que surgiu após o rompimento da barragem de Mariana, em Minas Gerais, pode ter chegado ao arquipélago de Abrolhos, no sul da Bahia, uma das áreas de maior diversidade de corais do Atlântico. A informação foi divulgada, no último dia 7 de janeiro, pelo Ibama e ICMBio, que mantêm o parque marinho. Segundo a presidente do Ibama, Marilene Ramos, ventos fortes registrados nos últimos dias fizeram com que a mancha que vinha se espalhando na direção sul do litoral do Espírito Santo passasse a se espalhar também no litoral norte, chegando ao sul da Bahia. “Fizemos uma inspeção no Parque de Abrolhos e registramos a presença de uma lama que, pelo aspecto

visual, tudo indica que seja a própria mancha bastante diluída que está se estendendo no Espírito Santo”, afirmou. A Samarco – formada pela brasileira Vale e pela anglo-australiana BHP – foi notificada para iniciar a coleta de amostras no local. Técnicos do Ibama e do parque também realizam análises para comprovar a origem do material. Os resultados devem ser divulgados em até dez dias. Apesar de ainda não descartar outras hipóteses, Ibama e ICMBio dizem que é “muito provável” que a lama seja oriunda do desastre ambiental causado pelo rompimento da barragem da empresa em Mariana (MG), ocorrido em novembro. (Folha Press) JS

m/2

O SEU ÚNICO TRABALHO VAI SER NÃO DEIXAR FALTAR EM CASA.



Gostoso é ser feliz



Com os Molhos Prontos Tambaú, a sua vida fica muito mais prática e gostosa. Experimente todos os sabores.

  /tambaualimentos

Carnaval de Pernambuco mais tímido este ano

Prefeituras ainda não concluíram suas programações para a folia de momo e aguardam definição do Governo do Estado para o aporte de recursos e definição dos polos

Mirella Araújo
redacao@jornaldosertaope.com.br



Prefeitura de Triunfo

Mesmo com estrutura menor que o ano passado, os municípios como Triunfo, contam com uma programação local de valorização aos blocos e troças tradicionais. Desfile dos Caretas é mantido

Apesar de 2015 ter sido um ano econômico com cenário desfavorável, as prefeituras têm buscado ajustar o orçamento, neste ano, para que festejos tradicionais, como o Carnaval, sejam realizados. No entanto, os polos de animação ainda não tiveram suas programações definidas pelo Governo do Estado. De acordo com a assessoria de comunicação da secretaria estadual de Cultura, “a lista com os artistas habilitados para participarem do Carnaval foi anunciada no último dia sete e o último dia para os desabilitados recorrerem foi no dia 12 de janeiro”, além disso muitas prefeituras ainda não assinaram os termos de compromisso para receberem apoio do Executivo, “portanto até o fim de janeiro esses polos e suas atrações devem ser definidas”. Enquanto esse calendário não é concluído, já é

certo em muitos municípios pernambucanos as apresentações dos tradicionais blocos e troças. No município de Arcoverde a tradição do “Carnaval Folia dos Bois” será mantida, assim como a realização do 10º Baile Municipal. “Nós estamos aguardando a definição do Governo do Estado sobre os investimentos que serão feitos no nosso Polo do Moxotó para definir a programação da noite do nosso carnaval. Mas vamos manter as troças populares e o nosso Baile”, explicou o secretário de Turismo Albérico Pacheco.

Para esta edição do Baile, que será realizada no dia 23 de janeiro, o homenageado será o Maestro Euclides Lopes. Entre as atrações estão a cantora Aline Rosa e o Maestro Forró e Orquestra. Este ano, o concurso para eleger as melhores fantasias também será mantido. Já para o desfile de troças

de bois e ursos, realizados na Praça das Bandeiras, o edital de convocação estará aberto até o dia 23, quando se encerra o prazo para as inscrições dos grupos. O secretário de Turismo, ressalta que “troças de outras cidades da região também vão poder se inscrever para desfilar durante o carnaval”.

Mesmo com a programação garantida, o Carnaval de 2016 será menor em relação ao ano passado. “Devido a crise, infelizmente tivemos que considerar outras prioridades e o carnaval será bem menor. De qualquer forma teremos uma programação bem diversificada. Esperamos que mais de 30 blocos desfilem pela cidade, durante os quatro dias do carnaval. E no dia oito, teremos o nosso tradicional Desfile dos Caretas”, explicou o diretor de turismo de Triunfo, Thomas Malaquias. JS

Sem apoio, Festival de Jazz de Garanhuns será em Gravatá

Por falta de recursos, a prefeitura de Garanhuns decidiu não realizar mais seu tradicional festival de Jazz. De acordo com a secretaria municipal de Turismo, dados indicaram que o Garanhuns Jazz Festival teria um custo muito alto e pouco retorno econômico. Diante da polêmica em torno do cancelamento, a Secretaria Estadual de Turismo, Esporte e Lazer assegurou os recursos, através da parceria com a iniciativa privada, para a realização do evento, entre os dias

seis e nove de fevereiro, no município de Gravatá. Para o produtor do agora, Gravatá Jazz, Giovanni Papaléo, a cidade tem potencial para receber esta edição do evento. “A cidade possui infraestrutura hoteleira e gastronômica de grande porte. Esses são itens essenciais que fazem a diferença”, declarou. Além dos shows instrumentais, haverá um cortejo com mascarados e instrumentistas regidos pelo maestro Jazzziel Leite, líder da Street Jazz Band de Garanhuns e um desfile de carros antigos. JS

Museu Cais do Sertão sob nova administração

O Museu Cais do Sertão Luiz Gonzaga, localizado no Bairro do Recife, iniciou o ano correndo o risco de ter suas portas fechadas por tempo indeterminado. O contrato entre o Governo do Estado e a Organização Social IDG terminou no último dia 30, e as atividades foram encerradas. No entanto, após uma semana fechado, o equipamento – que custou um investimento de R\$ 97 milhões - agora passa a ser administrado pela Secretaria de Turismo, Esportes e Lazer do Estado, por meio da Empresa de Turismo de Pernambuco, e não mais pela Secretaria de Desenvolvimento Econômico. O museu teve seu horário de funcionamento estendido (de

terça a domingo das 11h às 17h) e, segundo a Empetur, um novo edital será lançado para escolher uma nova OS para a administração – por enquanto a Fundação Gilberto Freyre tem assumido o controle do local. A Secretaria de Turismo também divulgou que abrirá um edital de licitação para a contratação da empresa que ficará responsável pelas obras complementares e remanescentes do Cais do Sertão (módulo II). O Museu, inaugurado em 2014, conta com a ajuda da tecnologia para guiar os visitantes através da obra do cantor e compositor Luiz Gonzaga e da cultura do Sertão. As obras ocupam dois mil metros quadrados do antigo Armazém 10 do porto do Recife. JS

Turismo no Recife - Divulgação

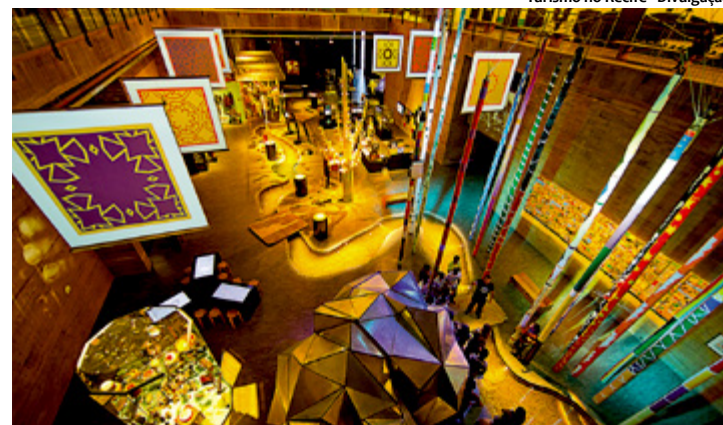

Sem contrato administrativo desde o ano passado, Museu Cais do Sertão correu o risco de ter suas portas fechadas por tempo indeterminado



Por Ana Thereza Ramos Lira
Publicitária

O berço dos papangus

Quando pensamos em carnaval pernambucano a primeira coisa que vem à mente é o galo da madrugada no Recife ou a folia das ladeiras de Olinda, mas existe uma ótima opção fora desse circuito. Bezerros, município localizado a cerca de 100km de Recife que irá lhe encantar e fazer dele uma das primeiras opções.

O Carnaval de Bezerros é o 3º mais visitado de todo o estado. Também conhecida como a terra do Papangus (que são pessoas que saem mascaradas durante os festejos), a cidade oferece um carnaval animadíssimo e tranquilo que pode ser aproveitado por toda a família. A origem dos Papangus de Bezerros data de 1881: “o papa-angu nasceu de uma brincadeira de familiares dos senhores de engenhos, que saíam mascarados, malvestidos, para visitar amigos nas festas de entrudo – antigo carnaval do século dezenove –, e comiam angu. Com isso, as crianças passaram a chamar os mascarados de papa-angu”, conta Ronaldo J. Souto Maior, fundador do Instituto de Estudos Históricos, Arte e Folclore dos Bezerros. Com o passar dos anos a brincadeira foi mudando, as roupas velhas foram substituídas por batas longas com estampas coloridas e depois mascarás e roupas mais luxuosas.

Mas não é apenas o carnaval que encanta os turistas, o município conta com uma grande riqueza cultural e artística - com importantes ateliês e centros; o Ateliê de J. Borges (escritor, poeta e xilogravurista), o Centro de Artesanato de Pernambuco, a Casa de Cultura do Lula Vassoureiro e a Estação da Cultura – que fica localizada na antiga estação ferroviária onde funciona um museu de peças antigas e raras, além do espaço do Papangu, onde se pode conferir as famosas máscaras de papel machê utilizadas no carnaval.

Além disso, o município conta com belíssimos pontos turísticos – O Parque Ecológico da Serra Negra; com beleza natural ótimas para os amantes do ecoturismo; a Gruta do Vино; as Trilhas da Pedra do Padre Cícero; Pedra Pintada e do Mirante da Gruta do Deda; Mirante de São Francisco e o Sítio Pedra Solta. Vale a penas conferir todas essas riquezas e aproveitar um carnaval cultural e diferenciado.



Encantos que podem ser vistos do teleférico ou a bordo de um pedalinho

Entre seus cartões postais, o Engenho São Pedro é um dos pontos que não pode deixar de ser visitado, onde se fabrica a tradicional Cachaça de Triumpho



Triunfo chama atenção por sua arquitetura, datada do século XIX e pelos mirantes, cachoeiras e grutas que garantem uma visão privilegiada da cidade

Localizado a 1.260 metros de altitude, um dos pontos mais altos de Pernambuco, o município de Triunfo tem encantado turistas não só pelo clima mais ameno (chegando a 8°C graus no inverno), mas pela diversidade de seus cartões-postais. Conhecida como “Oásis do Sertão”, a cidade tem atrações para o ano todo, como o Carnaval, com destaque para o desfile dos Caretas. A Festa dos Estudantes, realizada no mês de julho, com shows,

oficinas culturais, e peças teatrais. E o Festival de Cinema de Triunfo, que já entrou para o calendário audiovisual nacional e é realizado no histórico casarão Cine Teatro Guarany.

Entre os pontos turísticos considerados “parada obrigatória” está o charmoso Teleférico, com 600 m de extensão e 16 metros de altura, que liga o centro da cidade ao Sesc de Triunfo. Mas para quem não é amante das alturas, tem a opção de fazer passeios de pe-

Verner Brenan

dalinho no Lago João Barbosa Sintonio. Para o empresário Pedro Gomes Júnior, dono da Pousada Baixa Verde, o Engenho São Pedro é outro ponto que não pode deixar de ser visitado. Responsável pela famosa Cachaça de Triumpho, há uma bodega no Engenho para degustação da cachaça, do licor de cana-de-açúcar e da tradicional rapadura. Aos sábados, além da degustação, também tem forró pé de serra. “Nossa cidade tem sido bastante procurada e houve um investimento muito grande em novos restaurantes, casas noturnas e a rede hoteleira está bem estruturada. Recebemos muitos turistas da Capital, da região do Cariri e de outros estados, como a Paraíba. Triunfo tem encantado muito as pessoas”, comenta Gomes. Sobre a gastronomia da região, o chamado arroz da terra com carne de sol é um dos pratos mais pedidos e pode ser encontrado no Beto's Bar, no Palhoçã e no restaurante O Rei do Caldo, todos no centro da cidade. JS

A preferência por viajar sem nenhuma companhia

Carlos Oliveira - PCR

A Sondagem do Consumidor – Intenção de Viagem, encomendada pelo Ministério do Turismo, revelou que os turistas de Recife deverão optar, cada vez mais, por viajar sem companhia. A pesquisa mostra que 51% dos entrevistados tem a intenção de se aventurarem sozinhos. O índice, inclusive, é bem maior, se comparado à média nacional de 12,2%. Ainda de acordo com o estudo, os viajantes de Recife aparecem em segundo lugar, entre as cidades pesquisadas, como os que mais utilizam hotéis ou pousadas como meio de hospedagem. A forma tradicional de hospedagem foi citada por 67,4% dos entrevistados da capital pernambucana, ficando atrás apenas de Salvador (68%). Mas, para 27,2%, a casa de parentes e amigos é a melhor opção para hospedagem.



A pesquisa foi feita nas capitais brasileiras que representam 70% do fluxo turístico no País, como Recife, Rio de Janeiro, Salvador e São Paulo

Nacional

De acordo com o estudo, os destinos nacionais lideram a intenção de viagem de 86,4% dos turistas brasileiros, que demonstraram intenção de viajar nos próximos seis meses. O índice é o maior dos últimos 10 anos. Para os viajantes, as regiões Nordeste

(36,9%) e Sudeste (36,8%) serão as mais procuradas, seguidas do Sul (17,3%), Centro-Oeste (6,4%) e Norte (2,6%). “O brasileiro está cada vez mais interessado em conhecer as belezas e encantos do nosso País e isso tem que ser celebrado”, avaliou o ministro do Turismo, Henrique Eduardo Alves.



Alberto Ursulino
albertoursulino@visatecnologia.com

Use seu celular como um controle remoto

Dizer que os telefones celulares de hoje servem até para falar, não é exagero. Esses aparelhinhos nos surpreendem e a cada dia estão mais sofisticados e cheios funcionalidades, algumas até desconhecidas por muitos usuários experientes.

E se eu te dissesse que você pode controlar sua TV, ar condicionado, receptor de TV, home theater e etc. com o seu celular? Sim, isso é possível!

Hoje em dia, devido à grande quantidade de dispositivos diferentes que temos em nossas casas, é inevitável termos vários controles remotos para cada um deles. Mas isso pode está com os dias contados, graças aos aplicativos que transformam seu aparelho celular em um controle universal.

Um exemplo é o aplicativo é SURE, que utiliza os infravermelhos que muitos celulares recentes incluem para controlar uma grande quantidade de dispositivos. Por exemplo, podemos controlar de forma rápida e simples todas as funções que uma televisão moderna pode realizar.

O número de produtos que SURE pode controlar é bem interessante e vão muito além de uma televisão, com ele podemos controlar eletrodomésticos, como aspiradores inteligentes e inclusive lâmpadas LED.

O SURE pode ser baixado de forma gratuita pelo Google Play e a grande maioria dos telefones da Samsung, LG e Motorola funcionam muito bem.

Simplemente fantástico!

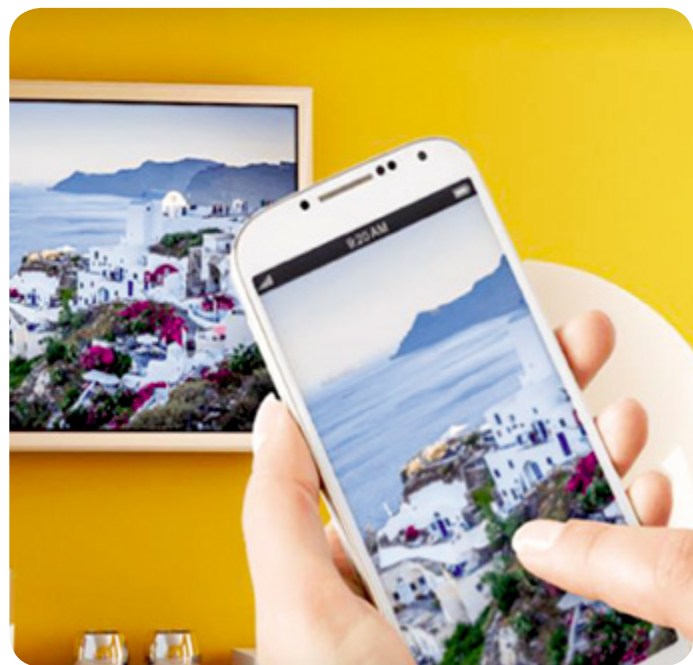

Pesquisa aponta relação entre zika vírus e problemas de visão

De acordo com os pesquisadores, a atrofia da retina, similar a uma cicatriz, e a alteração pigmentar são as alterações mais comuns



Divulgação

Fundação Altino Ventura tem realizado mutirões para diagnosticar problemas na visão e audição em bebês com microcefalia cuja má formação está ligada ao zika vírus

A Fundação Altino Ventura, divulgou, no último dia 11 de janeiro, o resultado da pesquisa que tem feito ao acompanhar bebês com suspeita de microcefalia. O estudo preliminar aponta que cerca de 40% dos casos relacionados ao zika vírus trouxeram problemas anatômicos na formação dos olhos destes bebês. No entanto, ainda não há um diagnóstico do quanto essas lesões possam vir a prejudicar a visão. De acordo com os pesquisadores, que têm feito esse acom-

panhamento desde dezembro, a atrofia da retina, similar a uma cicatriz, e a alteração pigmentar, o que causa manchas na retina, são as alterações mais comuns. “A estrutura cerebral neurológica estando comprometida, compromete também o nervo ótico e as canárias da retina. A visão das crianças se torna deficitária”, explicou a presidente da fundação, Liana Ventura. Um novo mutirão foi realizado e, além dos exames de visão, os bebês também estão fazendo o teste da orelhinha para

descobrir se há algum tipo de déficit auditivo. Cerca de 50 bebês passaram por procedimentos que podem diagnosticar os problemas causados pela microcefalia, relacionada ao zika vírus, e muitos já começaram a receber, na Altino Ventura, terapia para os problemas de visão.

Boletim

De acordo com a Secretaria Estadual de Saúde, já foram notificados, até o dia dois de janeiro, 1.185 casos de bebês com microcefalia. A capital pernambucana ainda lidera com 225 bebês notificados, seguida de Jaboatão dos Guararapes com 74 casos; Olinda com 34; e Goiana com 26 notificações. Também há registros em outros 175 municípios no Estado. Ainda segundo a Secretaria, em 444 casos, os bebês apresentam perímetro cefálico igual ou menor que 32 centímetros. Destes, 435 foram diagnosticados no pós-parto e seus intraútero. Houve também três casos de bebês natimortos e um chegou a falecer logo após o nascimento. JS

Vacinas em teste contra Dengue

O Instituto Butantan e o Instituto Nacional de Saúde dos Estados Unidos estão na terceira fase da vacina contra a dengue. Isso significa, que eles foram autorizados pela Anvisa a iniciarem os testes em humanos. Participam desse processo, cerca de 17 mil voluntários em 13 cidades do País, incluindo Recife, Manaus, Porto Alegre e São Paulo. Ainda não há prazo para a liberação da vacina para o público geral, mas a expectativa é que, até 2017, ela possa ser usada pela rede pública de saúde.

Os voluntários serão acompanhados por cinco anos, mas, se antes desse prazo, o processo apresentar resultados positivos, é possível que a vacina seja liberada com antecedência. Infelizmente,



Camila Carvalho - Acervo Instituto Butantan

O Instituto Butantan iniciou a terceira fase do teste da vacina contra dengue e cerca de 17 mil voluntários de todo o País estão participando desse processo

segundo o presidente do Butantan, Jorge Kalil, a vacina contra dengue não serve para o zika vírus, principal responsável pelo surto de microcefalia no País. A Secretaria Estadual de Saúde informou, no último dia 29 de dezembro, que houve um aumento

de 600% nos casos de dengue registrados em Pernambuco, em 2015. Das 140.872 notificações, houve confirmação em 50 mil casos. O acréscimo também foi percebido nos quadros com agravamento, com 168 notificações e 130 confirmações. JS

No descuido
é que mora
o perigo.



Em média, o mosquito evolui do ovo à fase adulta em apenas uma semana. A partir daí já pode infectar as pessoas.

Cerca de **90%** dos focos do *Aedes aegypti* estão nas nossas casas, onde tem água parada e descoberta. Para saber como combater o mosquito, o endereço é esse:

pecontraomosquito.com.br

Saiba mais: [0800.286.2828](tel:0800.286.2828)

