

# Jornal do Sertão

INTEGRANDO A REGIÃO

Sertão de Pernambuco - De 01 a 15 de Setembro de 2015

Ano IX - Número 119

## No Araripe, setor gesseiro procura se reinventar para superar desaceleração da economia

Pág. 7



Imagem Pública

Unilever instala nova unidade na Mata Sul e deve gerar 600 empregos diretos

*Economia > Pág. 9*

Dois parques solares devem gerar energia, no município de Flores, até 2017

*Meio Ambiente > Pág. 17*

Apac disponibiliza, em plataforma online, indicadores sobre evolução da seca

*Meio Ambiente > Pág. 18*

### ■ Abelardo da Hora

Mostra, na Caixa Cultural, reúne dos desenhos a bico de pena às esculturas em bronze do artista

*Cultura > Pág. 13*



Foto: IAH Divulgação/Thomas Baccaro

### ■ Alternativa

Municípios investem em licitação conjunta para conseguir preços melhores em compras, no momento de crise economia

*Economia > Pág. 8*

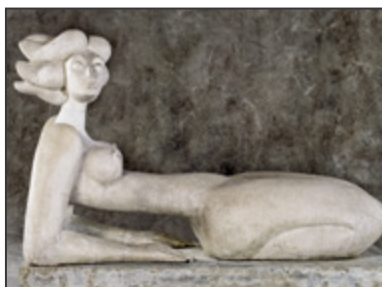
### ■ Atraso

Autarquias cobram repasses do Proupe de julho e agosto, que estão em atraso

*Educação > Pág. 19*



fotografe o QR code ao lado e tenha acesso as nossas edições online

FALE CONOSCO: **Comercial**  
81 3052.2719  
81 99927.6863

marketing@jornaldosertaope.com.br  
redacao@jornaldosertaope.com.br



## Editorial

Parece surreal, mas, o tempo urge, e na velocidade de quem disputa uma competição, chegamos ao mês setembro. Conhecido como mês das flores, ele dá adeus ao inverno e traz boas vindas à primavera. É o mês em que as flores aparecem, desabrocham. Independentemente de todos esses fenômenos naturais, de um jeito ou de outro, o tempo nos impõe o seu ritmo. E nesse ritmo, trazemos aos caríssimos leitores mais uma edição do **Jornal do Sertão**. Damos foco à obra da Transposição do Rio São Francisco como mais um alento na vida do sertanejo. Obra considerada de extrema importância para o semi-árido. Apesar do atraso no prazo de entrega do projeto, previsto inicialmente para 2012, e adiado para 2014, agora com nova promessa de conclusão. Em visita à obra no último dia (21), a presidente Dilma Rousseff garantiu que tudo estará em plena operação no final de 2016, ou início de 2017. “Tudo é grandioso nesse projeto. O presidente Lula queria muito inaugurar essa obra. Eu assumi com ele o compromisso de que iríamos inaugurar juntos. E nós iremos inaugurá-la no final de 2016”. Prometeu a presidente. Com a desaceleração da economia, o Polo Gesseiro do Sertão do Araripe procura se reinventar com novas alternativas para superar às adversidades do momento. O faturamento anual do Polo Gesseiro é da ordem de R\$ 1.4 bilhão, conforme dados do Sindusgesso. São gerados 13.9 mil empregos diretos e 70 mil indiretos, resultantes da atuação de 42 minas de gipsita, 174 indústrias de calcinação e cerca de 750 indústrias de pré-moldados. Em alerta diante dos cortes, anunciados pelo governo do estado, os municípios se unem para lançar licitação conjunta como forma de reduzir custos. Boa leitura! 

**Antônio Bezerra de Melo**  
Diretor Geral

## FIQUE POR DENTRO

### Setembro Aposentados recebem 1ª parcela integral

O Governo Federal voltou atrás e decidiu que não irá mais dividir a primeira parcela do 13º salário dos aposentados e pensionistas. O adiantamento integral começará a ser efetivado a partir do dia 24 de setembro e segue até o dia sete de outubro. No total, serão pagos cerca de R\$ 16 bilhões. Os depósitos começam no dia 24 para os segurados

que recebem até um salário mínimo e possuem cartão com final 1, descontando-se o dígito. Os segurados que recebem acima do mínimo terão seus benefícios creditados a partir do dia 1º de outubro. O extrato mensal de pagamento estará disponível para consultas na página do Ministério da Previdência Social na internet, após o início dos depósitos.

### Áreas rurais Proprietários devem atualizar cadastros

O Instituto Nacional de Colonização e Reforma Agrária (Incra) e a Secretaria da Receita Federal do Brasil (RFB) iniciaram a integração das bases de dados fundiária e tributária das propriedades e posses no País para a implantação do Cadastro Nacional de Imóveis Rurais. Logo após apresentar a Declaração do Imposto sobre a Propriedade Territorial Rural, do exercício

de 2015, que vai até o dia 30 de setembro, os proprietários e possuidores de áreas rurais serão comunicados sobre o prazo e obrigatoriedade de atualizar o cadastro de sua propriedade ou de vincular o código do imóvel do Incra com o correspondente na Receita Federal para a integração cadastral. O cadastro Rural esta disponível no site [www.cadastrorural.gov.br](http://www.cadastrorural.gov.br)

### Petrolândia Feira científica promove debate sobre a água

Nos dias 28 e 29 de novembro, o município de Petrolândia sediará a I Mostra Científica, Cultural e Artística (MOCCAPE). Participam escolas que possuem projetos e práticas pedagógicas inovadoras nas categorias Científica, Cultural e Artística com base no tema: “Água, um bem infinito”. Participam da feira científica, estudantes e professores do Ensino

Fundamental, Ensino Médio/Técnico, tanto de escolas públicas quando de particulares do Sertão do Submédio do São Francisco. As três equipes que tiverem melhor classificação receberão uma viagem como prêmio – as opções ainda estão sendo definidas, mas entre os destinos estão o Museu de Xingó (SE), a Serra do Catimbau (PE) e a Hidrelétrica de Paulo Afonso (BA).

### São Bento do Una Investimento de R\$ 50 milhões em barragem

O Governo do Estado lançou um edital para a contratação da empresa que será responsável pela construção de uma barragem no município de São Bento do Una. O investimento está orçado em R\$ 50 milhões e os recursos estão garantidos através do convênio com o Ministério da Integração Nacional, via Programa PAC Prevenção-Seca. A barragem será construída numa área

de 250 hectares ao longo da bacia do Rio Una e terá capacidade de acumular 18 milhões de metros cúbicos, o que irá beneficiar 91,6 mil habitantes não só de São Bento do Una, como de Cachoeirinha e Capoeiras. O equipamento também vai garantir a sustentabilidade hídrica para a atividade econômica da região, que é considerada a maior produtora de aves e ovos do Norte e Nordeste.

### OBSERVATÓRIO JS

Lemos nos noticiários que a Previdência Social sofreu um novo impacto, e a mudança de regras deveu-se à influência da “expectativa de vida”, em suas novas avaliações. A expectativa de vida é uma só, calculada pelo sério órgão do IBGE. Os cálculos previdenciários são feitos em bases técnicas levando em conta o tempo de contribuição e a idade do contribuinte. Não é toma lá dá cá. A Previdência Social é um direito e, desta forma, deverá ser aplicado e distri-

buído com fundamentos que não balancem as estruturas sociais. O órgão previdenciário mantém um serviço técnico de atuária. É ele que estabelece as regras exatas que a matemática fornece. É pelo comparativo da idade e tempo de contribuição do contribuinte que concluí seus parâmetros. É aí que a expectativa de vida vai exercer a sua influência, pois é sabido que quanto mais tempo de vida usufrui o contribuinte, mais tempo o órgão da Previdência pagará as mensalidades

### A EXPECTATIVA TEM DUAS FACES

devidas. O beneficiário recebe seus proventos até morrer e, ainda deixa para a família uma pensão vitalícia. A expectativa de vida, então, se estende também à família. Quem está de fora pensa que expectativa é uma só: A esperanças com uma boa notícia, momentos agradáveis, enlances felizes, chegadas promissoras, e outros mais. São fatores de felicidade que enriquecem a expectativa que gostamos. Franca positividade. A que-remos sempre. Porém, ambas respondem ao nosso convívio

social e são produtos do grau de civilização em que nos situamos: promovem momentos de emoção e despertam a responsabilidade técnica de sobrevivência; enchem de alegria o coração e acumulam deveres quanto à manutenção do plano previdenciário. Só o nosso tirocínio, movido pela inteligência e sensatez, nos faz distingui-las e usufruir dos benefícios. Saúde e longa vida para todos.

João Torres



desde 2006  
Ano IX Nº 119  
De 01 a 15 de  
Setembro de 2015

O **Jornal do Sertão** é uma publicação quinzenal da Edicom Editora Comunicação Ltda. Rua Cornélio Soares, 403/03 - CEP: 56903-440 Centro - Serra Talhada - Pernambuco

Os textos, fotos ou ilustrações nos espaços das colunas são de inteira responsabilidade dos respectivos colaboradores.

**Distribuição:** Juliana Vieira de Lima  
Fone (87) 9927-2931  
**Impressão:** Gráfica Jornal do Comercio  
Rua da Fundação, 257 - Sto Amaro - Recife - PE  
Cep: 50.040-100  
**Tiragem:** 10.000 exemplares  
**Formato:** 28,5 x 25 cm | 24 páginas  
**Circulação:** Sertão de Pernambuco | Arcoverde, Sertânia, Custódia, Serra Talhada, São José do Egito, Afogados da Ingazeira, Floresta, Petrolândia, Salgueiro, Araripe, Petrolina, Triunfo, Sta. Cruz da Baixa Verde Recife, Olinda | Governo do Estado - Assembléia Legislativa Secretarias de Estado | Brasília-DF | Ministério da Integração Nacional **Distribuição gratuita**

**Editor**  
antonio@jornaldosertao.com.br  
Antônio Jose Bezerra de Melo  
**Jornalista**  
Mirella Araújo  
redacao@jornaldosertao.com.br  
**Depto. de Marketing**  
marketing@jornaldosertao.com.br  
Hélida Enes  
**Consultor - Serra Talhada**  
Bernardino Magalhães  
Tel: 87 9919 0102  
**Consultor - Recife**  
Silvia Bezerra  
silvia@jornaldosertao.com.br  
Tel: 81 9961 2345

**Depto. Financeiro**  
José Bezerra  
financeiro@jornaldosertao.com.br  
**Designer Gráfico - Diagramação**  
Dayana Denise  
**Colaboradores desta Edição:**Dárcio Rabêlo, Marília Isidro, João Torres, Silvia Bezerra, Antônio Faria, Helena Conserva.  
E-mail: [jornaldosertao@jornaldosertao.com.br](mailto:jornaldosertao@jornaldosertao.com.br) / [vendas@jornaldosertao.com.br](mailto:vendas@jornaldosertao.com.br)  
[www.facebook.com/Jornaldosertao](http://www.facebook.com/Jornaldosertao)

# Transposição: estação de bombeamento entregue e prazo para 2017

Segundo o Ministério da Integração, 77,8% das obras estão concluídas e mais três estações de bombeamento devem ser entregues até janeiro de 2016

Mirella Araújo  
redacao@jornaldosertao.com.br

A presidente Dilma Rousseff esteve em Pernambuco, no município de Cabrobó, no último dia 21 de agosto, para inaugurar a primeira Estação de Bombeamento (EBI-1) do Eixo Norte do Projeto de Integração do Rio São Francisco. Durante a cerimônia, a presidente acionou, simbolicamente, a motobomba que permitirá elevar a água de um reservatório para a altura de 36 metros, abastecendo a barragem, localizada no município de Terra Nova, passando por quatro aquedutos e pelo reservatório de Tucutú.

Apesar dos atrasos no prazo de entrega do projeto – previsto, inicialmente, para 2012, e adiado para 2014 – a presidente

Dilma garantiu que tudo estará em plena operação no final de 2016 ou início de 2017. “O presidente Lula queria muito inaugurar essa obra. Eu assumi com ele o compromisso de que nós iríamos inaugurar juntos. E nós iremos inaugurá-la no final de 2016”, prometeu. O Ministério da Integração informou que 77,8% das obras estão concluídas e mais três estações de bombeamento devem ser entregues até janeiro do próximo ano.

O investimento, que levará água a 12 milhões de pessoas, em 390 municípios dos estados do Ceará, Paraíba, Rio Grande do Norte e Pernambuco, também teve o valor duplicado ao longo dos anos, passando de R\$ 4,5 bilhões para cerca de R\$ 8,2 bilhões. “Esse canal do Eixo



Dilma Rousseff inaugura primeira estação do Eixo Norte em Cabrobó. Obra atende 390 municípios

Norte vai permitir armazenar água nos canais e nos reservatórios que vão ficando prontos. Armazenar água garante que, nos momentos em que houver seca, nós possamos fornecer água para a população, tanto para acabar com a sede da po-

pulação quanto para dar água aos animais e às plantações”, defendeu. A chefe do Executivo não pôde deixar abordar as dificuldades políticas e econômicas que seu governo tem enfrentado, mas manteve o tom de otimismo. “Nós não vamos

Roberto Stuckert Filho - PR

apertar o cinto nos programas que são essenciais para este País seguir em frente, programas sociais e iniciativas como essa daqui”, afirmou a petista, se referindo a programas como o Bolsa Família e o Mais Médicos. A cerimônia contou com a presença de parlamentares, lideranças políticas e ministros como, o de Integração Nacional, Gilberto Occhi, o de Desenvolvimento Econômico Indústria e Comércio Exterior, Armando Monteiro Neto (PTB), com os senadores Humberto Costa (PT) e Fernando Bezerra Coelho (PSB), com o superintendente da Sudene, João Paulo (PT), o governador Paulo Câmara, e o prefeito de Cabrobó, Auricélio Menezes (ambos do PSB). JS

## Água deve levar oito meses para chegar às casas

A despeito da inauguração da Estação de Bombeamento (EBI-1), a água só chegará às famílias daqui a oito meses. Ainda será necessário construir os sistemas de distribuição para que as casas, localizadas na área de influência da Transposição, sejam abastecidas. O governador Paulo Câmara, assinou um convênio com o Ministério da Integração Na-

cional para a construção de 52 sistemas de abastecimento de água, dividido em três etapas de conclusão, após o início das obras: 8, 16 e 24 meses. O investimento será de R\$ 136,7 milhões com recursos do Estado e da União e beneficiará 40 mil moradores.

A Secretaria de Reforma Agrária será responsável pela implantação de 42 sistemas

nos municípios de Floresta, Cabrobó, Parnamirim, Verdejante, Betânia, Custódia, Salgueiro, Sertânia, Terra Nova e Mirandiba. Os outros dez sistemas serão executados pela Compesa, que vai atender 28 mil pessoas de 65 comunidades de Petrolândia, Betânia, Floresta, Cabrobó, Custódia, Salgueiro, Sertânia e Verdejante. JS



Governador Paulo Câmara ressalta que a questão hídrica tem sido um dos pleitos mais reivindicados pelos governadores do Nordeste

Aluísio Moreira - SEI



## PELE NOVA E ILUMINADA

Seja um franqueado você também.  
[www.finnofarma.com.br](http://www.finnofarma.com.br)



**Serra Talhada**  
Unidade I  
Rua Coronel Cornélio Soares, nº 822, Centro.  
(87) 3831.1003

**Unidade II**  
Rua Enock Ignácio de Oliveira, n. 730, Centro.  
(87) 3831.7200

**Salgueiro**  
Avenida Antônio Angelim, nº 544 B, Centro.  
(87) 3871.1313

**Petrolina**  
Rua Tobias Barreto, nº 26, Centro.  
(87) 3861.3522

**Afogados da Ingazeira**  
Avenida Rio Branco, nº 254, Centro.  
(87) 3838.3300

**São José do Egito**  
Rua Paulo Soares, nº 26, Centro.  
(87) 3844.3030

Revendedor autorizado ADCOS



Farmácia de Manipulação



**Silvia Bezerra De Melo**  
Assistente Social, especialista em  
Ciência Política.

## Criminalizar o porte de drogas para consumo próprio é inconstitucional?

Apesar da polêmica em torno do assunto, pode-se dizer que o Brasil está caminhando para descriminalização do uso de substâncias psicoativas. O que representa um grande avanço para a política sobre drogas!

Diferentemente do que se pensa, no senso comum, descriminalizar não é liberar ou legalizar. Quando uma conduta é descriminalizada ela apenas deixa de ser crime. Descriminalizar não quer dizer consumo liberado ou liberação da venda e do uso em locais públicos. Descriminalizar é afirmar que os problemas relacionados aos transtornos mentais e comportamentais devidos ao uso de drogas são efetivamente um problema de saúde pública e não um problema de polícia.

A Lei 11.343/06, a Lei de Drogas, define como crime no Art. 28. “Quem adquirir, guardar, tiver em depósito, transportar ou trazer consigo, para consumo pessoal, drogas (...)” esse entendimento equivocado de tratar o usuário como criminoso pode ser mudado no segundo semestre de 2015. Quando o Supremo Tribunal Federal (STF) irá votar o Recurso Extraordinário (RE 635659) que trata da inconstitucionalidade do artigo da Lei em questão.

Segundo o ministro Gilmar Mendes do STF, relator do Recurso, a inconstitucionalidade do artigo 28 da Lei de Drogas fere o direito constitucional à personalidade; estigmatiza o usuário e comprometem as medidas de prevenção e redução de danos; pune desproporcionalmente o usuário e não se mostra capaz de combater o uso de drogas no território. O que nos faz acreditar que, num futuro bem próximo, poderemos afirmar com base na Constituição Federal, a lei suprema, que no Brasil não é crime usar drogas.

A política de repressão praticada no Brasil, há mais de trinta anos, não minimizou o número de apreensões de drogas ilícitas e de prisões de usuários. Sabe-se que modelo repressivo acarreta mais violência e segregação do usuário do que soluções de tratamento de recuperação do uso de drogas. As opiniões se dividem com relação a descriminalização porque descriminalizar não desorganiza as facções criminosas e seus faturamentos milionários, não é uma solução para a multiplicidade de problemas relacionados. Precisa-se de coragem e clareza para propor regulamentar (medida mais abrangente) o uso e a venda direcionada com recursos revertidos para promoção de saúde e cidadania. Mas descriminalizar já é um grande passo contra a maior “droga” do mundo: a hipocrisia!



# Foco no Norte e Nordeste para recuperar popularidade

■ Em busca da recuperação de sua popularidade, principalmente no Norte e Nordeste, onde viu despencar a aprovação de sua gestão, a presidente Dilma Rousseff passou a circular por essas regiões, num esforço de implementar uma agenda positiva. Não à toa, antes de passar por Pernambuco, no último dia 21 de agosto, para inaugurar a primeira estação de bombeamento do Eixo Norte da Transposição do Rio São Francisco, a presidente esteve em Roraima, no Maranhão e na Bahia. No primeiro Estado, entregou unidades habitacionais dos Residenciais Pérola VI e VII e Ajuricaba e, no segundo, também fez entregas de unidades habitacionais do Minha Casa, Minha Vida. Na Bahia, a presidente protagonizou edição do Dialoga Brasil, agenda que também foi levada por ela, no último dia 28 de agosto, ao Ceará, onde ela também promoveu reunião com governadores do Nordeste, além de encontro com empresários. O Dialoga Brasil - nova ferramenta digital do Governo Federal que promove a discussão sobre implementação de políticas públicas em diversas áreas como Saúde, Educação, Cultura e Combate à Pobreza - também foi coman-



Presidente pede, aos empresários pernambucanos, paciência nesse momento de ajustes no orçamento do País

dados pela presidente em sua passagem, recente, pelo Recife, após o ato da Transposição em Cabrobó. No encontro fechado, realizado na casa de recepções Blue Angel, no bairro da Madalena, Zona Norte do Recife, Dilma Rousseff foi recebida de forma calorosa por simpatizantes e integrantes de movimentos sociais com gritos de “Não vai ter golpe”, em referência aos pedidos de impeachment nos últimos protestos contra seu governo. Momentos antes deste encontro, a chefe do Executivo se reuniu, a portas fechadas, com um grupo de empresários na Federação das Indústrias do Estado de Pernambuco (FIEPE), onde também pediu paciência para enfrentar essa fase da economia. Segundo o ministro de Desenvolvimento, Indústria e Comércio Exterior, Armando

Monteiro Neto, presente na reunião, a presidente Dilma defendeu, aos convidados, o “ajuste do orçamento para equilibrar as finanças do País, e assim poder recuperar os investimentos e buscar o crescimento”. Foram discutidos ainda pontos como o preço do gás para a indústria no Brasil, a crise hídrica, ações na área de energia e a situação do setor sucroalcooleiro. Para Armando, o encontro foi positivo: “Ela (Dilma Rousseff) considera muito necessário manter um contato direto com setores da sociedade para poder dialogar, trocar ideias, ouvir manifestações, propostas e críticas. Não são os governos apenas que promovem o desenvolvimento. O desenvolvimento quem faz são os agentes econômicos: os trabalhadores, os empresários”, afirmou. <sup>US</sup>

## Manifestações contestam impeachment

■ Novas manifestações foram realizadas em 25 estados e no Distrito Federal, mas, desta vez, em apoio ao governo da presidente Dilma Rousseff. Os protestos ocorreram no último dia 20 de agosto, e foram registrados em 39 cidades, com 73 mil participantes, de acordo com dados divulgados pela Polícia Militar. A movimentação, organizada pela Central Única dos Trabalhadores (CUT), reuniu militantes petistas e de outros partidos ligados à esquerda, estudantes, representantes do MST e entidades civis contrários ao impeachment da presidente. De acordo com os organizadores da marcha, reali-

zada no Recife, foram cinco mil manifestantes que caminharam pela Avenida Conde da Boa Vista. “Estamos na rua para dizer que o Brasil é maior do que qualquer crise. Para enfrentá-la, nós temos que continuar do lado que sempre tivemos, sem deixar que este ciclo seja interrompido por quem nunca teve compromisso com o povo”, pregou a deputada estadual pelo PT, Teresa Leitão. Outros políticos marcaram presença, como o ex-prefeito do Recife, João da Costa (PT), o atual vice-prefeito, Luciano Siqueira e a deputada federal Luciana Santos (ambos do PCdoB). Em Petrolina, a concentração começou por

volta das 9h, na Praça do Bambuzinho, percorreu a Rua Souza Filho, a Avenida Dom Vital e terminou no Mercado Turístico, no Centro da cidade, por volta das 11h40. Em Caruaru, também houve manifestação com a participação de partidos, organizações sociais, como MST, Levante Popular da Juventude e Sindicato dos Trabalhadores da Construção Civil (Sintracon). Os manifestantes também pediram a saída do presidente da Câmara Federal, Eduardo Cunha (PMDB-RJ). O ajuste fiscal, implementado pelo Governo Federal, e a situação econômica que o País enfrenta também foram alvos de críticas. <sup>US</sup>

# Participação das mulheres ainda é pequena nas cortes

■ Ao participar do segundo Seminário Internacional Violência de Gênero e Feminicídio, realizado no último dia 20 de agosto, a vice-presidente do Supremo Tribunal Federal (STF), ministra Cármen Lúcia afirmou que a magistratura brasileira é um dos órgãos da sociedade que carregam carga de preconceito grande contra a mulher.

“A maioria, hoje, de tribunais, inclusive, tribunais superiores e, principalmente, estaduais é composta de homens. Enfim, nós vivemos em uma sociedade em que esta luta é para que a gente tenha, realmente, a igualdade entre homens e mulheres. Isso em todos os meios, e não é só no Poder Judiciário. E digo também no Poder Judiciário,



Divulgação

O Brasil é o décimo sexto País a ter lei específica do feminicídio. Tema ainda é novo para a sociedade

que é responsável por acabar com isso”, pregou. Ainda de acordo com a ministra, é preciso dar visibilidade ao problema do preconceito. O Seminário foi organizado pelo Fórum Per-

manente de Violência Doméstica, Familiar e de Gênero da Escola da Magistratura do Estado do Rio de Janeiro (Emerj), no Tribunal de Justiça do Rio de Janeiro (TJRJ). (Abr)

# 10 anos da mostra mundo Árabe

■ A mostra Mundo Árabe de Cinema comemora dez anos, este ano, celebrando o diálogo da sétima arte com a literatura, a música e o teatro. A maior edição da mostra apresentará mais de 30 filmes sobre o universo árabe, em quase 100 exibições e com 20 atividades paralelas entre debates, exposição fotográfica e shows. O evento ocorre em São Paulo, no Rio de Janeiro, em Belo Horizonte e em Vitória até o dia 12 de setembro. “Os países árabes têm uma história muito rica e de longa tradição cinematográfica dentro de diferentes modelos, como é o

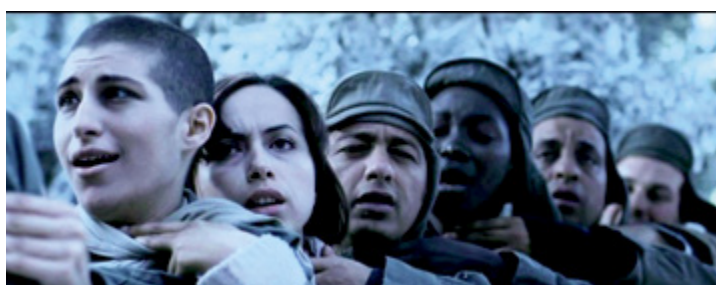

Reprodução/Icarabe

A programação, que inclui mais de 30 filmes sobre o universo árabe, pode ser encontrada no site [www.icarabe.org.br](http://www.icarabe.org.br)

caso do Egito, que já tem uma indústria cinematográfica mais consolidada”, comenta o curador da mostra, Geraldo Adriano Godoy. Um dos destaques do evento é a exibição, pela primeira vez na história da mostra, são

produções do Iêmen: Indignação não tem muros, que concorreu ao Oscar no ano passado na categoria curta e apresenta as revoltas populares naquele País, em março de 2011, é uma delas. (Abr)

# Autuações da receita aumentam no 1º semestre

■ Números divulgados pelo Fisco mostram que as autuações da Receita Federal aumentaram 39,71% no primeiro semestre de 2015, na comparação com o mesmo período de 2014. Isso significa dizer que as dívidas dos contribuintes lançadas, referentes a impostos, multas e juros, chegaram a R\$ 75,13 bilhões entre janeiro e junho. No mesmo período do ano passado, o valor ficou em R\$ 53,7 bilhões. No período, a indústria é o destaque, com R\$ 19,36 bilhões em autos de infração, com crescimento de 5% ante ao mesmo período de 2014. Em seguida, vem o setor finan-

ceiro com R\$ 16,42 bilhões. Valor 61,3% maior do que no mesmo período de 2014, quando ficou em R\$ 10,18 bilhões. Destaque ainda para o comércio com infrações de R\$ 10,94 bilhões, com alta de 120,3%, e para serviços com R\$ 10,09 bilhões e alta de 114,2%. “A fiscalização da Receita mais do que nunca continua tendo atenção prioritária nos grandes contribuintes. Não temos dificuldades nenhuma em identificar ações praticadas por grandes contribuintes, como planejamento tributário”, afirmou o subsecretário de Fiscalização da Receita, Iágaro Martins. (ABR)

# Manifestação contra Mcdonald's

■ Trabalhadores e sindicalistas realizaram uma manifestação contra as condições de trabalho na rede de lanchonetes McDonald's, no último dia 20 de agosto, em Brasília e em São Paulo. Representantes de 20 países, engajados no movimento global pelo respeito aos direitos trabalhistas nas lojas da marca, também estiveram no ato. Eles participaram de audiência pública, no Senado, sobre os direitos dos funcionários da empresa. Os manifestantes se concentraram em frente à Torre de TV, na região central de Brasília, e na Avenida Paulista, principal via de São Paulo, onde caminharam até uma lanchonete McDonald's. Muitos estavam vestidos como palhaço Ronald Mc'Donalds, símbolo da

rede fast-food. O movimento faz parte da campanha global #SemDireitosNãoÉLegal. No Brasil, a empresa emprega mais de 40 mil pessoas e já tinham iniciado uma mobilização desde março, quando foi aberta uma ação civil pública para cobrar da empresa os acúmulos de funções. Entre as reivindicações estão o acúmulo de função, sem a devida remuneração, o não pagamento de horas extras e do adicional de insalubridade, além da aplicação de jornada móvel variável. Os sindicatos alegam que a última prática faz com que os trabalhadores recebam apenas pelas horas trabalhadas, resultando, muitas vezes, em pagamentos abaixo do salário mínimo, o que não é permitido pela legislação brasileira. (ABR)



## Sempre cuidando da sua saúde e de sua família.

**NOSSOS SERVIÇOS:**

- Tomografia Computadorizada
- Cirurgia por Videolaparoscopia
- Raio-X Digital
- Endoscopia Digestiva Alta
- Cirurgia Bariátrica (redução de estômago)
- Urgência e Emergência 24 horas | UTI

**ATENDEMOS OS CONVÊNIOS:**

- Amil | Assefaz | Bradesco | Caixa | Cassi | Medial | Sassepe
- Sulamérica | Una Fisco | Unimed | Camed | Correios | Fisco
- Geape | Golden Cross | Conab | Comsaúde | Capesaúde | Fachesf



**HOSPITAL  
MEMORIAL  
ARCOVERDE**

Av. José Bonifácio, 1121, São Cristóvão | Arcoverde-PE | 87 3821-8100

## MUNDO

# Polêmica prisão de Guantánamo será fechada

Após o reestabelecimento das relações diplomáticas entre os Estados Unidos e Cuba, o secretário norte-americano de Defesa, Ashton Carter, anunciou que, até o fim do mandato do presidente Barack Obama, a prisão de Guantánamo, localizada em território cubano, será fechada. O governo americano, inclusive, tem avaliado

as prisões militares de Fort Leavenworth, no Kansas, e Navy Brig, em Charleston, na Carolina do Sul, para abrigar os 116 presos que devem ser transferidos. O fechamento da prisão, inaugurada em janeiro de 2002, depois dos atentados de 11 de setembro, além de ser um dos pontos reivindicados pelo governo de Cuba, tem pesado nos

custos e é visto como “munição para grupos extremistas como o Estado Islâmico”. “A nossa responsabilidade é apresentar um plano a eles (do Congresso) para que uma decisão possa ser tomada de forma responsável”, informou Carter, referindo-se à possível resistência por parte dos Republicanos no Congresso. (ABr) JS



Vinte combatentes do Afeganistão, considerados terroristas pelo governo dos EUA, foram presos na ilha

# Conflito entre polícia e refugiados na Macedônia

A Polícia da Macedônia e os refugiados que tentavam atravessar a fronteira com a Grécia entraram em conflito. Bombas de efeito moral foram lançadas contra cerca de dois mil imigrantes, em sua maioria refugiados, bloqueados em Eidomeni, fronteira do sul da Antiga República Iugoslávia da Macedônia. Houve dois feridos, segundo a agência de notícias grega "AMNA", que foram levados para o hospital de Polykastro, em território grego. Desde o último dia 19 de agosto, grupos de mulheres, homens e crianças resistem às altas temperaturas



Mais de 40 mil imigrantes ilegais chegaram à Macedônia nos dois últimos meses

sem ter um local para se alojar nem acesso a serviços básicos, já que a entrada da fronteira esta bloqueada. Nessa região,

trabalham apenas voluntários de ONGs que fornecem comida e assistência médica básica, a esses refugiados. (EFE). JS

# Brasil e Alemanha juntos no combate à fome

O Brasil e a Alemanha assinaram uma declaração conjunta, no último dia 20 de agosto, para fortalecer o combate à fome no mundo e fazer valer o direito à alimentação. O documento assinado pelos ministros do Desenvolvimento Agrário, Patrus Ananias, e da Alimentação e Agricultura da Alemanha, Christian Schmidt, reforça a determinação dos dois países em

promover métodos de produção sustentáveis, investimentos responsáveis na agricultura e acesso justo e seguro a recursos naturais como terras, florestas e bancos de pesca. De acordo com o ministro alemão, o Brasil, já é tido como exemplo na implementação de políticas públicas e sociais, por ter saído do mapa da fome da Organização das Nações Unidas (ONU). (ABr) JS



Brasil e Alemanha têm agenda comum, incluindo cooperativas familiares, agroecologia e direito à alimentação

# Renúncia e novas eleições na Grécia

As eleições na Grécia, previstas para ocorrer em 20 de setembro, podem ser antecipadas graças ao anúncio de renúncia do primeiro-ministro, Alexis Tsipras, ao cargo. A decisão foi tomada a partir da difícil situação política e econômica que o País enfrenta, quando quase um terço dos membros do Syriza votou contra o pacote de ajuda, ou se absteve. Isso fez com que o primeiro-ministro perdesse a maioria no Parlamento, já que o acordo só foi aprovado com o apoio da oposição. O anúncio do primeiro-ministro deu-se

após o recebimento dos primeiros 13 bilhões de euros do terceiro pacote de ajuda, aprovado na semana passada pelos credores e pelos ministros de Finanças europeus. Com os recursos, Atenas pôde liquidar a dívida de mais de três bilhões de euros com o Banco Central Europeu. Cerca de sete bilhões de euros ainda devem ser usados para pagar o empréstimo de emergência, acertado em julho, para que o País pudesse cumprir os prazos de outras dívidas com o FMI e o Banco Europeu. (ABR) JS

www.grupolw.com.br

Gente que acredita, cresce.

A GENTE JÁ SE CONHECE. GRUPO LW 20 ANOS.

ÁGUAS BELAS • ALAGOINHA • ARCOVERDE BUIQUE • GARANHUNS • IBIMIRIM • NEGRAS • PEDRA SERRA TALHADA • SERTÂNIA • VENTUROSA

SÓ NÃO COMPRA QUEM NÃO QUER

CARNÊ EM 06X SEM JUROS E 10X NO CARTÃO DE CRÉDITO

Excelência em Construir Sonhos. 87 3831.6149 | 3831.1288

AVENIDA JOÃO GOMES DE LUCENA, 3762, BAIRRO SÃO CRISTÓVÃO, SERRA TALHADA - PE.

## Josias Inojosa: “Nós temos que buscar um mercado mais factível”

Presidente do Sindusgesso alerta para o impacto, no Polo Gesseiro, da crise, que atinge construção civil, e vê exportações como alternativa

Mirella Araújo  
redacao@jornaldosertaope.com.br

■ Para superar a desaceleração da economia, as empresas do Polo Gesseiro do Araripe vão precisar “se reinventar”. É o que projeta o presidente, em exercício, do Sindicato da Indústria do Gesso do Estado de Pernambuco (Sindusgesso), Josias Inojosa de Oliveira Filho. Segundo ele, a retomada do crescimento do setor é esperada, apenas, para o segundo semestre de 2016. Tal projeção tem a ver com as dificuldades econômicas que vêm sendo enfrentadas, desde 2014, pela construção civil, responsável por 85% da demanda da produção gesseira. “Quando há crise na construção civil, isso, inevitavelmente, gera impacto direto na produção do polo gesseiro. Tanto que, entre 2011 e 2012, quando o mercado estava aquecido, a indústria do gesso investiu maciçamente em sua ampliação”, explica o dirigente do sindicato. Ele prossegue: “Foram 60 novas empresas de calcinação, sem contar com as de pré-moldados (blocos e placas). Como faltava material no mercado, nossa projeção de manter o crescimento era de 10 anos”, explica o dirigente do sindicato. Com a retração da economia, no entanto, a “oferta de produto tem sido maior que a capacidade de compra”, detalha Josias. O faturamento anual do Polo Gesseiro é da ordem de R\$



Divulgação

Josias prevê que 60 a 70 empresas podem fechar, até o fim do ano, devido à redução da demanda

1,4 bilhão, conforme dados do Sindusgesso. São gerados 13,9 mil empregos diretos e 70 mil indiretos, resultantes da atuação de 42 minas de gipsita, 174 indústrias de calcinação e cerca de 750 indústrias de pré-moldados. O Polo Gesseiro compreende os seguintes municípios: Arripina, Bodocó, Cedro, Dormentes, Exu, Granito, Ipubi, Moreilândia, Ouricuri, Parnamirim, Santa Cruz, Santa Filomena, Serrita, Terra Nova e Trindade.

A grande queixa do setor diz respeito aos altos custos para manter as empresas e o quadro de funcionários. “De setembro de 2014 a maio de 2015, houve um aumento de energia das empresas do polo de 50,9%, sem falar no aumento de combustível e do custo da mão de obra, devido o aumento do salário míni-

mo e à convenção coletiva, que foi de 8,3%, reajuste que não foi repassado para o valor final”, enumera Inojosa. Na análise de Josias, além de diminuir o custo com as despesas, as empresas do setor gesseiro precisam inovar no processo de produção para ofertar novos tipos de produtos. Ele sugere o investimento em tecnologias mais avançadas. Com o dólar a R\$ 3,55, o mercado de exportações se tornou outra opção para o Polo – de acordo com a pesquisa do Banco Central, o Brasil avançou US\$ 4,4 bilhões para US\$ 5 bilhões no saldo total de exportações. “Nós temos que buscar um mercado mais factível e a exportação é um caminho para nossa indústria. Não estamos e nem devemos ficar parados”, conclui o presidente do Sindusgesso. JS

## Foco na sustentabilidade para eliminar resíduos

■ O Polo Gesseiro do Araripe é o maior do Brasil, respondendo por mais de 30% das reservas gipsita do País e por 97% do gesso consumido no território brasileiro. “A importância desse polo é muito grande. O gesso puro e de qualidade sai de Pernambuco, sai do Sertão do Araripe”, afirmou o presidente do Sindusgesso, Josias Inojosa Filho.

Os impactos ambientais da atividade gesseira, no entanto, também são amplos. Além da diminuição significativa no bioma da caatinga – principal fonte energética para o processo de calcinação do gesso – a indústria também é responsável pela poluição do ar e das águas.

Para amenizar estes impactos, o Sindusgesso, em

parceria com Sebrae e com o Ministério Público de Pernambuco (MPPE), tem trabalhado no fomento da sustentabilidade. “Nós temos, hoje, na maioria das empresas um programa de gerenciamento de resíduos sólidos dos processos produtivos. Nossa meta é eliminar a palavra resíduo”, adverte Josias.

Mesmo as empresas que não aderiram às iniciativas promovidas pelo Sindicato, tem demonstrado sensibilidade sobre o tema e buscado trabalhar para minimizar os danos causados pelas atividades do gesso. “Também estamos trabalhando com a questão da energia renovável, através da energia eólica e usando biocombustível sólido”, complementa o presidente. JS



Divulgação

Práticas sustentáveis na produção do gesso estão sendo adotadas para minimizar a degradação no Sertão do Araripe

**ANUNCIE CONOSCO**  
vendas@jornaldosertaope.com.br

## ECONOMIA

# Prefeituras se unem para conseguir barganhar preços

Em alerta diante dos cortes, anunciados pelo governador, municípios se unem para lançar licitação conjunta

Mirella Araújo  
redacao@jornaldosertao.com.br

■ O novo contingenciamento, anunciado pelo Governo do Estado, no último dia 24 de agosto – de R\$ 920 bilhões até o fim deste ano - deixou os gestores municipais em estado de alerta. Em fevereiro, o corte previsto, inicialmente, era de R\$ 320 bilhões. O agravamento da crise gerou necessidade de reduzir mais R\$ 600 milhões em gastos. As administrações que já encontravam dificuldades para equilibrar as contas, devido à queda no repasse federal e na arrecadação própria, agora, temem cortar serviços básicos – que funcionam em convênio com o Estado. A prefeita do município de São Bento do

Una e secretária da Mulher da Associação Municipalista de Pernambuco (AMUPE), Débora Almeida, afirmou que, desde 2013, as prefeituras passaram a ter maior dificuldade em fechar as contas no azul. Recorriam, desde então, segundo ela, justamente ao Executivo Estadual para pedir socorro. “Alguns serviços de saúde, por exemplo, nós estamos encaminhando à rede estadual para que as demandas possam ser supridas. Com os cortes, esses e outros serviços devem diminuir e, com certeza, irá nos prejudicar”, lamentou. Ela informa que o presidente da AMUPE, José Patriota, se reunirá, nos próximos dias, com a Secretaria de Planejamento

e Gestão para discutir o que pode ser feito diante do aperto. “Nós também estamos buscando firmar parcerias, através de consórcios com outras cidades. Doze municípios, entre eles Pesqueira, Bezerras, Moreno, Afogados da Ingazeira, se reuniram para lançar uma licitação comum para adquirir medicamentos com um custo menor”, relata

O Governo do Estado ainda não detalhou quais áreas serão atingidas pelos cortes, mas o secretário estadual da Fazenda, Márcio Stefanni, explica que “há possibilidade de diminuição e readequação dos serviços prestados à população, mantendo sempre os mais essenciais (Saúde, Educação e Seguran-



Daniel Melo-ASCOM-PMSBU

**Prefeita de São Bento do Una afirma que municípios já vivenciam a crise econômica desde o final de 2013**

ça), como vem sendo feito até agora”. Ele justificou a decisão, tomada pelo governador Paulo Câmara, após a reunião com todo o secretariado. Citou a frustração na arrecadação da receita do Estado e a queda dos repasses do Governo Federal – dos R\$ 420 milhões de Fundo de Participação dos Estados (FPE), esperados para agosto, estima-se que só R\$ 360 milhões serão repassados, equivalentes a R\$ 60 milhões a menos nos cofres do Estado. No en-

tanto, conforme apresentado no balanço do primeiro quadrimestre, em junho, a meta de investimentos de R\$ 1 bilhão para 2015 – já resultado da redução nos R\$ 3 bilhões que seriam investidos inicialmente – será mantida. “Apresentamos, ao conjunto do secretariado, as medidas necessárias para que terminemos o ano. Isso, na prática, significa adequar as receitas às despesas. O Estado só pode gastar aquilo que arrecada”, resume Stefanni.

# Reforma administrativa prevê corte de 10 ministérios

■ Ao reconhecer que demorou a perceber a dimensão da crise na economia que o País enfrenta, a presidente Dilma Rousseff autorizou, no último dia 23 de agosto, medidas para conter gastos e reduzir de 39 ministérios para 29 pastas até o fim de setembro. “Eu fico pensando o que podia ser. em ter demorado tanto para perceber que a situação poderia ser mais grave do que imaginávamos. E, portanto, tivéssemos que ter começado a fazer uma reflexão antes”, ponderou a presidente, em entrevista a jornalistas dos jornais O

Globo, Estadão e Folha de São Paulo, no Palácio do Planalto. “Queremos melhorar a gestão, detectar, em quais pontos, há sobreposição de função”, explicou Dilma. A reforma administrativa também prevê cortes em estruturas internas de órgãos e autarquias, com a diminuição dos cargos comissionados, que, hoje, chegam a 22 mil, além do aperfeiçoamento de contratos da União com prestadoras de serviços de limpeza e transporte. Segundo o ministro de Planejamento, Nelson Barbosa, não haverá prejuízo no anda-

mento dos programas sociais bancados pelo Governo. “Nosso objetivo é chegar a uma meta de dez [ministérios]. Existem várias propostas possíveis para atingir essa meta. Precisamos ouvir todos os envolvidos, não tem nenhum ministério, inicialmente, apontado para ser extinto”, afirmou Barbosa. Uma das propostas que tem sido avaliada pelo Governo é cortar o Ministério de Direitos Humanos, Relações Institucionais, Aviação Civil, Portos e Assuntos Estratégicos. No caso do Ministério



Divulgação

**Presidente Dilma Rousseff: “Vamos passar os ministérios a limpo”**

da Pesca e Aquicultura, há chance de ser incorporado a outra pasta. A reforma administrativa vem, justamente, no momento em que

a proposta de lei orçamentária e o Plano Plurianual – que traça os gastos do governo de 2016 e 2019 – está sendo elaborado.

**PAJEÚ REPINTURA  
PEÇAS E LOCAÇÕES  
DE VEÍCULOS.**

Av. João Gomes de Lucena, 3550- São Cistovão - Serra Talhada/PE-  
CEP: 56900-00 Tel: (87) 3831.1240 / 9930-8966 / 8813.4048 -  
email: pajeurepintura@hotmail.com

**Eletrônica  
CARDOSO**

Peças e aparelhos eletrônicos, vendas e consertos

Av. Severiano José Freire, 554 Arcoverde - PE Fone/Fax: (87) 3821-0534	Rua Major Raimundo de Sá, 24 Salgueiro - PE Fone/Fax: (87) 3871.0151	R. Barão de Lucena - 55 Centro - Afogados da Ingazeira - PE Fone/Fax: (87) 3831.1383
R. Comandante Superior, 759 Serra Talhada - PE Fone/Fax: (87) 3831.1383	R. Enoch Ignácio de Oliveira, 933 Serra Talhada - PE Fone/Fax: (87) 3831.1401	R. Joaquim Alexandre Arraes, 70 Centro - Araripina - PE Fone/Fax: (87) 3873.2038

## Unilever investe R\$ 600 milhões em nova unidade na Mata Sul

As obras tem previsão de início em setembro. Expectativa é de geração de 600 empregos diretos e 1,5 mil indiretos

Mirella Araújo  
redacao@jornaldosertaope.com.br

Com investimento de mais de R\$ 600 milhões, a Unilever instalará nova fábrica de alimentos e um centro de distribuição para o Nordeste, no município de Escada, na Mata Sul de Pernambuco. O presidente mundial da companhia, Paul Polman, anunciou, no último dia 19 de agosto, a instalação da nova planta – a quinta da Unilever no Estado. As obras tem previsão de início em setembro. Expectativa é de geração de 600 empregos diretos e 1,5 mil indiretos. Ainda de acordo com o cronograma, a fábrica deverá ser inaugurada entre o final de 2017 ou início de 2018. "Iniciamos os entendimentos ainda como secretário da Fazenda e, agora, vamos



A companhia atua nas áreas de cuidados pessoais, alimentos, limpeza, bebidas de soja, sorvetes e alimentação fora do lar, totalizando 700 produtos de 25 marcas

começar uma grande obra, que gerará emprego e renda, no município de Escada e na Mata Sul, numa visão de desenvolvimento sustentável", relatou o governador de Pernambuco, Paulo Câmara, que esteve, em Aguai, em São Paulo, para assinar o termo de compromisso

do empreendimento. A Unilever atua no Brasil, há 86 anos, e possui 15 fábricas pelo País. Em Pernambuco elas ficam em Igarassu (PE); Jaboatão dos Guararapes (PE); duas em Suape (Ipojuca); uma em Garanhuns (PE), totalizando dez complexos industriais.

## Afogados inaugura Sala do Empreendedor

De acordo com o estudo Global Entrepreneurship Monitor (GEM), os micronegócios contribuem com 20% do Produto Interno Bruto (PIB) brasileiro e representam 99% das empresas de serviços, gerando 60% dos empregos formais no País. Dado esse potencial, é necessário que os pequenos empreendedores tenham um suporte para ter acesso às informações sobre formalização da empresa, e, principalmente, capacitação sobre os temas relacionados aos negócios. Focado nisso, o Sebrae, por meio da Prefeitura de Afogados da Ingazeira, inaugurou no último dia 16 de agosto, a Sala do Empreendedor.

Ela vai funcionar no primeiro andar da Secretaria Municipal de Assistência Social e vai contar com "agentes de desenvolvimento, técnicos da Prefeitura e do Sebrae, que vão auxiliar na formalização dos pequenos

negócios e dos microempreendedores individuais", explica o prefeito José Patriota. Para o superintendente estadual do Sebrae, José Oswaldo Barro, a presença do Sebrae faz parte de uma série de ações que a instituição vem realizando para dar suporte e incentivar os pequenos empreendedores. Com o espaço físico, pequenos empreendedores poderão participar de cursos de aperfeiçoamento e palestras que já fazem parte do calendário de atividades do Sebrae.

"Agora, vamos poder identificar quais são as demandas no município, seja para o Sebrae ou para outros órgãos", afirmou José Oswaldo. Há uma Lei, sendo avaliada pela Câmara Municipal de Afogados da Ingazeira, que visa a implantar um sistema de compras públicas que permitem a participação dos pequenos comerciantes na venda de produtos e serviços à Prefeitura.

www.oticasarcoverde.com.br

### Cuidado com a ilusão de ótica. Confie em quem você conhece.

Você já sabe que pode confiar nas Óticas Arcoverde. Afinal, são mais de 50 anos ao seu lado, sempre oferecendo produtos originais, os melhores preços, o melhor atendimento e a melhor localização: pertinho de você.

Arcoverde (Av. Japiassu) 87 3821.0739 | Arcoverde (FAV) 87 3822.3721  
 Arcoverde (Praça) 87 3821.1172 | Pesqueira 87 3835.5100 | Serra Talhada 87 3831.1427  
 Bezerros | Caruaru | Escada | Gravatá | Surubim | Vitória

ó t i c a s  
**arcOverde**  
 Confiança para você ver melhor.



Darcio Rabelo  
 darciorabelo@hotmail.com  
 87 9159.3661  
 facebook.com/PORTALDARCIORABELO  
 @darciorabelo.com.br  
 @darciorabelo

# Coluna Social



**O COLUNISTA** Dr. Antonio Faria e sua esposa Marília em Pipeline no Hawai durante férias em julho



**ROGAI POR NÓS** O Bispo de Pesqueira, Dom José Luiz Ferreira Salles ao lado do Padre Adilson Simões recebendo a imagem peregrina de Nossa Senhora Aparecida no Santuário Nacional em Aparecida.

• Cirurgia Plástica  
 • Botox  
 • Preenchimento (PMMA/Ácido Retinóico)  
 • Fio Russo  
 • Peeling de Diamante e Cristal  
 • Peeling Químico  
 • Peeling Ultrassônico

**JOAQUIM FIGUEIRÊDO**  
 CIRURGIA PLÁSTICA

Rua Joca Magalhães, 274, Centro • Serra Talhada  
 Fone: 87 3831.2303  
 (Ao lado da Clínica do Coração)

## TRIUNFO NA TELINHA

O diretor pernambucano Hilton Lacerda chega ao Recife dia 20 de setembro para começar a preparação da sua nova série, que estreia no Canal Brasil em 2016. As gravações de Conto que vejo acontecerão em outubro, em Triunfo, que na trama ganhará o nome de Desterro. A série é uma adaptação de cinco contos de autores nordestinos: Hermilo Borba Filho, Ronaldo Correia de Brito, José Carlos Viana, Sidney Rocha e do próprio Hilton.

**POUSADA BAIXA VERDE**  
 Charmosa e aconchegante

Rua Manoel Paiva dos Santos, 114 - Centro | Triunfo - PE - Brasil  
 Reservas: 87 3846.1103 / 9622.0089 | E-mail: hotelpousadabaixaverde@gmail.com  
 www.pousadabaixaverde.com.br

**20 anos**  
 recheados de  
 muito sabor.

Bateu aquela fome? Na Vila Bela você tem uma grande variedade de pães, doces, salgados, tortas e uma grande variedade dos mais saborosos lanches. Venha Saborear

Avenida Osvaldo de Godoy Lima, 130, AABB - Serra Talhada/PE.  
 Ligue e faça sua encomenda.  
 (87) 3831-5695 / 3831-1595

**Vila Bela**  
 Delicatessen



**CLICK** Romilson e Carla casal de muitos amigos sempre esbanjando simpatia em nossos eventos sociais.

### ELEIÇÕES 2016

Uma das maiores lideranças políticas de Buíque, o ex-prefeito Arquimedes Guedes Valença (PTB) confirmou que não será candidato a prefeito nas eleições de 2016. Conhecedor da política desse município do Agreste, tendo administrado por três vezes, Arquimedes afirmou que vai apoiar os empresários Sérgio Freire e Fernando Agente.

Para Arquimedes Guedes Valença, Buíque precisa inovar e dar oportunidade a pessoas novas na política.

### CRISE SOCIAL

A crise econômica que tem afetado o país tem deixando muitos eventos sociais em Arcoverde vazios, salvos em muitos casos por pessoas de outras cidades. Por aqui, as pessoas tem circulado pouco para gastar menos. Fato!



**SERRA TALHADA** O prefeito Luciano Duque e Karina, com Zita e Maria da Penha Andrada esposa e filha do ex-prefeito Tião Oliveira, homenageado da Festa de Setembro 2015.

### SHOWROOM DA BENTEC

A cidade de Arcoverde ganhou uma franquia da Bentec – móveis planejados. O evento bastante prestigiado contou com personalidades e formadores de opinião, além de autoridades da cidade.

O showroom estava de um bom gosto impressionante. Vale à pena conferir esse novo conceito de Móveis Pensados.

A Bentec, sua loja de móveis planejados com altíssimo grau de qualidade, fica localizada na Avenida José Bonifácio, São Cristóvão, 1787. Os empresários Edinildo e Sthael Gomes Barbosa serão os franqueados para Arcoverde e região.

Com mais de 100 lojas presentes em todo o país, a Bentec prioriza o design e o conforto de seus clientes.



**ELEGANCIA** O renomado ortopedista Eduardo Arcoverde e sua Evilasia sempre bela.



**EMPREENDEDORES** Edinildo e Sthael Gomes Barbosa brindando com os filhos a noite de sucesso de inauguração da Bentec em Arcoverde.



**AMIGOS** José Marcondes e Dyego Girão marcando presença na festa da Bentec.

### DEFENSORIA

O Defensor Público Geral, Manoel Jerônimo, inaugurou em clima de festa a nova sede do Núcleo de Afogados da Ingazeira. O Núcleo, que possuiu 3 salas de atendimento, recepção, situa-se na Rua Padre Luiz Gonzaga Campos Goes, nº 579, Bairro Manoel Valadares, Afogados da Ingazeira-PE.

### FERIADO COM AS COLEGUINHAS

Dia 10 de setembro, véspera do aniversário de Arcoverde tem show arrasa quarteirão com as coleguinhas Simone e Simaria. Patrick Produções prepara grande estrutura no Parque de Exposições para receber muita gente. Uma ala VIP vai rolar open bar e muita badalação.

### PADROEIRA

A primeira noite da Festa de Nossa Senhora da Penha, em Serra Talhada foi marcada por emoção e fé. A tradicional Procissão da Bandeira arrastou uma multidão, que também participou da missa e da abertura das festividades do palco Cultura Viva. Quem animou o público na noite de ontem foi a cantora Celione David e os Filhos de David, que apresentaram um belíssimo show sacro. O prefeito Luciano Duque recebeu a esposa (Dona Zita) e a filha (Penha Oliveira) do ex-prefeito Tião Oliveira, homenageado da Festa de Setembro 2015.

**SEMIÁRIDO****OAB aponta congestionamento em comarcas do interior**

Presidente da Ordem já encaminhou solicitação, pedindo providências em relação aos acúmulos de processos em São Bento do Una e Araripina

Comarcas no interior do Estado têm encontrado dificuldades para despachar processos devido à falta de juízes titulares. Ciente da demanda, a Ordem dos Advogados do Brasil – seccional Pernambuco (OAB-PE) tem feito cobranças ao Tribunal

de Justiça de Pernambuco (TJPE) para que medidas sejam tomadas, visando a desafogar o congestionamento processual. Para se ter uma ideia, em São Bento do Una, na região do Agreste, são registrados, em média, 6.500 processos, que ficam sob a

responsabilidade de apenas uma juíza, que também atende a comarca de Caetés. “O Judiciário vem passando por uma crise. Em um universo de 500 pessoas, nós temos 150 juízes a menos para atendê-las, ou seja, um déficit de 1/3 de magistrados.



Divulgação

Segundo Pedro Henrique, a Justiça Federal detém muito mais recursos, mas a sobrecarga fica na esfera estadual que tem uma procura maior

**GOVERNO FEDERAL**  
**BRASIL**  
PÁTRIA EDUCADORA

**Ser o maior parceiro do agronegócio é olhar de perto o desenvolvimento do País.**

Com o Plano Safra, o Governo Federal está investindo R\$ 216,6 bilhões na agricultura familiar e empresarial. O Banco do Brasil é o maior financiador desses recursos. Porque apoiar o agronegócio gera desenvolvimento para todos.

Central de Atendimento BB | SAC 4004 0001 ou 0800 729 0001 | 0800 729 0722 | Deficiente Auditivo ou de Fala 0800 729 0088 | Ouvidoria BB 0800 729 5678 | ou acesse bb.com.br/agronegocio | @bancoodobrasil | itanodobrasil

E quem sofre com tudo isso é a população”, declarou o presidente da OAB-PE, Pedro Henrique Reynaldo Alves, afirmando, ainda, que já encaminhou uma solicitação pedindo providências em relação aos acúmulos de processos em São Bento do Una e Araripina – onde 12 mil processos são registrados e tem apenas um juiz para despachar. Em cidades como Gravatá, Ouricuri, Serra Talhada e Triunfo, a situação é a mesma. Para Pedro Henrique, a situação vai além da questão de logística. O Poder Judiciário não tem orçamento suficiente para suprir essa demanda, segundo ele. Há também uma disparidade no valor do repasse federativo em relação à procura. “A Justiça Federal detém muito mais recursos, mas a sobrecarga fica na esfera estadual que tem uma procura maior”, criticou. Também faltam promotores nessas cidades do interior de Pernambuco, de acordo com o presidente da OAB-PE. “Tem cidades, no Sertão, em que há um promotor para atender outros quatro municípios”, alertou Alves. O TJPE afirmou, por meio de nota, que não há comarcas sem a presença de juiz no Estado. “O Estado conta com 449 juízes em exercício, porém ainda há cerca de 200 cargos vagos. A atual gestão do Tribunal tem tomado providências: em 2014, foram nomeados 61 novos magistrados para atuar no 1º Grau de Jurisdição”, diz o comunicado. O Tribunal também informou que está ocorrendo concurso com 50 vagas de juízes, que devem assumir as comarcas no início de 2016. JS

Foto IAH Divulgação / Thomas Baccaro



Mulher das Frutas, 1983

## Um pouco de cada coisa de Abelardo da Hora

A mostra, em homenagem ao artista pernambucano que morreu no ano passado, apresenta desenhos a bico de pena, peças em bronze e outras obras



A Fome e o Brado, 1947

Foto IAH Divulgação / Thomas Baccaro

A mostra “Abelardo da Hora 90 anos: Vida e Arte” está em exposição até o dia 27 de setembro na Caixa Cultural, no Bairro do Recife. Formada por 110 obras do artista, a mostra celebra o seu legado com suas famosas esculturas de figuras femininas. Para o curador da exposição, Renato Magalhães Gouveia, que conheceu Abelardo, em São Paulo, quando o pernambucano passou uma temporada naquele Estado, a edição da mostra no Recife traz acervo mais completo do que nas outras cidades pelas quais passou, até pela facilidade do transporte.



postas ainda fotos da polêmica Torre de Iluminação Cinética, instalada na Praça da Torre, no Recife, em 1961, e destruída pelo regime militar em 1964. “A exposição tem um pouco de cada coisa que ele fez. Mais do que um escultor, acho que ele foi um educador. Por todo tempo, Abelardo se dedicou a trabalhar junto com outras pessoas, a ensinar também. Muitos artistas foram alunos e sentem uma grande admiração por ele”, afirmou Renato, em entrevista.

### Biografia

Nascido em São Lourenço da Mata, no ano de 1924, Abelardo Germano da Hora, foi escultor, gravador, ceramista, desenhista e professor. Seus trabalhos com a cerâmica tiveram início na década de 1940 com vários trabalhos para o industrial Ricardo Brennand, quando explorou o tema das frutas e a cultura re-



Meninos do Recife, 1962

Foto IAH Divulgação / Thomas Baccaro

gional. Por quase 10 anos, dirigiu a Sociedade de Arte Moderna de Recife e também passou a realizar gravuras com temática social. Na década de 1960, foi fundador do Movimento de Cultura Popular, que integrou música, dança, teatro e artes plásticas. Em 1986, motivou a criação do Espaço de Esculturas Abelardo da Hora, pertencente à Prefeitura de Recife. O artista pernambucano faleceu, aos 90 anos, no dia 23 de setembro de 2014, de insuficiência cardiorrespiratória. JS



A paixão pela figura feminina foi retratada em diversas esculturas de mulheres

Divulgação





## Como controlar a ansiedade

A ansiedade e nervosismo frequente podem prejudicar a conquista e a manutenção de hábitos saudáveis. Sensação de aflição, impaciência e inquietação podem ser sinais de que a ansiedade está além do normal e precisa ser tratada! Procure ajuda profissional! Além dos tratamentos convencionais, alguns alimentos apresentam aminoácidos, em especial o triptofano, e vitaminas essenciais que atuam no combate à ansiedade, aumentando a produção de serotonina, hormônio que promove a sensação de bem-estar e relaxamento. Conheça alguns alimentos:

**Ovos, banana, leite e derivados:** excelentes fontes de triptofano, combatem a depressão e aliviam a ansiedade;

**Maçã:** rica em fibras e carboidratos, também fornece vitaminas (A, B1, B2, B6, C) e minerais (zinco, magnésio e selênio) que relaxam e combatem a ansiedade;

**Mel:** auxilia na maior produção de serotonina;

**Chocolate amargo:** rico em flavonoides, antioxidante que melhora a produção de serotonina;

**Carboidratos:** provenientes dos cereais integrais (aveia, feijão, pão e arroz integral), fornecem energia, disposição e bem-estar;

**Espinafre:** contém ácido fólico, uma vitamina anti-depressiva natural;

**Frutas cítricas:** ricas em vitamina C que auxilia a reduzir a secreção de cortisol, hormônio da ansiedade e estresse, aumentando assim a sensação de tranquilidade.

**Peixe:** fonte natural de triptofano que, em parceria com a vitamina B3 e o magnésio produzem serotonina.

Além da alimentação, aprenda a relaxar, tente encontrar uma atividade que o faça desligar do mundo, faça orações (meditação, reflexão) e pratique atividade física, pois hormônios que nos acalmam são liberados, como a endorfina e serotonina, e assim, podemos mandar a ansiedade para bem longe!

Dra. Marília Isidro - CRN 5379  
Mestre em Nutrição - Especialista em Nutrição Clínica - Especialista em Obesidade e Emagrecimento  
Nutricentro  
Fone: (87) 3821 4187 - Arcoverde - PE



# Mostra de cinema é novidade na Festa de Setembro

Exibições ocorrem até o dia quatro de setembro, no Espaço do CDP, com entrada gratuita



Bruna Verliene

Mirella Araújo  
redacao@jornaldosertaope.com.br

■ A 22ª Festa de Setembro de Serra Talhada, em homenagem à padroeira da cidade, Nossa Senhora da Penha, deve reunir, até o dia oito de setembro, cerca de seis mil pessoas. Ao menos, esta é a expectativa do secretário de Cultura e Turismo, Anildomá Willans. Este ano, a festa também abriu espaço para o cinema. “Pela primeira vez, a programação vai envolver outras formas de cultura. Será realizada 1ª Mostra Setembro de Cinema de Serra Talhada. É uma preocupação da gestão mostrar não só a cultura musical, mas valorizar o audiovisual”, informa o secretário. Para o prefeito Luciano Duque, “a ideia é valorizar a produção cinematográfica de Serra Talhada, além dos nossos artesãos, entre outras artes que produzimos aqui e estão servindo de influência para todo o Brasil”. A Mostra Setembro, realizada de 31 de agosto até o dia quatro de setembro, no Espaço do CDP, às 15h, tem entrada gratuita. Na programação, estão os filmes: “O Gosto da Carne”, de Alvaro Severo; “Alpercata de Rabicho”, de Petrônio Lorena e “Papo Amarelo – O Primeiro Tiro”, da Fundação Cultural Cabras de Lampião. Os visitantes vão poder conferir a produção artesanal de Serra Talhada através do Barracão do Artesanato.

## Confira a Programação Cultural PALCO CULTURA VIVA – FESTA DE SETEMBRO

PRAÇA SÉRGIO MAGALHÃES - 2015

29/08 - Sábado;

21 h. Show Sacro, com Celione David – Filhos de Davi.

30/08 – Domingo

21 h. Final do FESTIVAL CANTANDO NA CONCHA  
Banda Retrô

Dia 31 – Segunda feira

21 h. Mistura Pernambucana  
Teatro de Bonecos: Burrinha da Saudade, de Vitória de Santo Antão; Petrônio e as Criaturas

01/09 - Terça feira

21 h. Caravana Cultura Viva (Frevo, Hip Hop, Capoeira, Ciranda, Xaxado, Samba de Coco e esquete teatral).  
Cristaleira : Música e Poesia; Rai di Serrat

02/08 Quarta feira

21 h. U' Ast de Tua Lábria And The Honoris Causa  
Banda Doppamina; Banda Kaêra

03/09 - Quinta feira

21 h. Maracatu Nação Império; Orquestra Sanfônica Zé Dantas; Ítala e Brenda Carvalho

04/09 - Sexta feira

21 h. Balé Popular de Afogados da Ingazeira Bandavouu  
Roberta Aureliano e a Banda Fulô do Maracujá

05/09 – Sábado

21 h. Grupo de Xaxado Cabras de Lampião; Bia Marinho;  
Bira Marcolino; Lila

06/09 – Domingo

21 h. Filhos do Sol, de Iguaracy; Edilma Januário; Adilson Ramos

07/08 - Segunda feira

10:00 : America Livre

16:00 : Samba de Raiz e Kkzinho

21 h : Show ARAL – com Alexandre Revoredo, Adiel Luna e Rogério, de Garanhuns; Assisã

# Jogo otimiza memória de pacientes com esquizofrenia

■ Cientistas da Universidade de Cambridge, na Grã Bretanha, desenvolveram um jogo de “treino cerebral” para dispositivos eletrônicos, que visa a melhorar a memória de pacientes com esquizofrenia. Testes feitos com um pequeno grupo de pacientes, que jogaram o “Wizard”, por quatro semanas, apontaram que houve melhorias na memória e no aprendizado deles. O game é desenhado para ajudar a chamada da memória episódica – o tipo de memória necessária para lembrar onde você deixou suas chaves, algumas horas atrás, ou para lembrar, algumas horas depois, onde você estacionou seu carro em um estacionamento com muitos andares. Este estudo, publicado no periódico “Philosophical Transactions of the Royal Society B”, descobriu que 22 pacientes que jogaram o jogo da memória incorreram, signi-



Análises dos pacientes que passaram a jogar o Wizard apontam que eles erraram menos em testes

ficativamente, em menos erros para tentar lembrar a localização de diferentes testes de padrões específicos. “Precisamos de uma maneira de tratar os sintomas cognitivos da esquizofrenia, como problemas com

a memória episódica, mas o progresso em desenvolver um tratamento com medicamentos tem sido lento”, afirmou Barbara Sahakian, do departamento de psiquiatria da Universidade de Cambridge. (G1) JS

# Operadoras contra o WhatsApp

■ Operadoras de telecomunicações no Brasil pretendem entrar com uma ação judicial contra o aplicativo WhatsApp. De acordo com fontes da indústria em entrevista à Reuters, as empresas vão apresentar, nos próximos dois meses, um documento com embasamentos econômicos e jurídicos contra o funcionamento do serviço de voz do aplicativo. A ideia é questionar o fato de a oferta do serviço se dar por meio do número de telefone móvel do usuário e não através de um login específico,

como é o caso de outros softwares de conversas por voz, como o Skype, da Microsoft. O argumento das operadoras é de que o número de celular é outorgado pela Anatel e as empresas de telefonia pagam tributos para cada linha autorizada, como as taxas do Fundo de Fiscalização das Telecomunicações (Fistel), o que não é feito pelo WhatsApp. De acordo com a consultoria especializada Teleco, as operadoras pagam R\$ 26 para a ativação de cada linha móvel e R\$ 13 anuais de taxa de funcionamento. (G1) JS



A associação de operadoras, o Sinditelebrasil e representantes da Anatel preferiram não falar sobre o tema



- ✓ Únicos caminhões médios e pesados que dispensam o uso do ARLA.”
- ✓ VW Constellation 24.280 Advantech, o caminhão mais vendido do Brasil.”



## HGV Caminhões

Av. João Gomes Lucena, BR 232, km 416  
São Cristóvão - Serra Talhada - PE  
Tel.: (87) 3831-8400



Caminhões sob medida.

**CULTURA**

Por **Helena Conserva**  
E-mail: [hconserva@gd.com.br](mailto:hconserva@gd.com.br)  
blog: <http://escrevehelena.blogspot.com>

**Zé Macolino**

Há quase 30 anos, no dia 29 de setembro de 1987, morreu de acidente de carro, o poeta Zé Macolino. Mas seu legado musical o tornou imortal. Essa coluna, nesse mês de setembro, homenageia o autor de Cacimba Nova, (composição em parceria com Luiz Gonzaga).

**Cacimba Nova**

Fazenda Cacimba Nova  
Foi bonito o teu passado  
'Inda estás dando a prova  
Pelo o que vejo ao teu lado  
Um curral grande, pendido  
Um carro velho, esquecido  
Pelo sol todo encardido  
Sozinho, sem paradeiro  
Falta de juntas de boi  
Que levantavam ao aboio  
Obedecendo ao carreiro

Resistente casarão  
Em ti as águas rolavam

Onde os vaqueiros brincavam  
Em corridas de mourão  
O touro velho berrando  
No tronco do pau fungando  
Os seus chifres amolando  
Com o maior desespero  
O heroísmo tamanho  
Em defesa do rebanho  
Fazendo medo a vaqueiro

Quem te vê sai suspirando  
Lamentando cada instante  
Vendo o tempo devorando  
O teu passado brilhante  
Mas rogo a Deus para um dia

Reinar-te ainda  
alegria  
Paz, sossego e  
harmonia  
Voltando a felicidade  
Que um sentimental  
vaqueiro  
Passando no seu  
terreiro  
Solte um aboio de  
saudade  
E,e,e,o,e....  
E, boi....

**Aeroporto funciona 100% com energia solar**

■ O primeiro aeroporto internacional do mundo a funcionar 100% com energia solar está localizado em Queralá, na Índia. No último dia 21 de agosto, as operações do Aeroporto Internacional Cochin passaram a ser feitas através do captamento da energia do sol. Esse tipo de consumo vai poupar a emissão de 300 mil toneladas de carbono na atmosfera pelos próximos 25 anos, o que equivale ao plantio de três milhões de árvores, de acordo com a nota oficial da empresa que administra o aeroporto. Apesar de não ser o pioneiro no uso da energia solar, o aeroporto indiano é o primeiro a obter e consumir toda sua energia de raios



Divulgação

Operação vai poupar a emissão de 300 mil toneladas de carbono na atmosfera pelos próximos 25 anos, o que equivale ao plantio de três milhões de árvores

solares. A demanda energética será atendida por 46.150 painéis solares, instalados em uma área de 180 mil metros quadrados. Os painéis

serão capazes de gerar 12 megawatts de potência, o suficiente para abastecer todas as funções operacionais do aeroporto.

**Galaxy Note 5 Active chega em novembro**

■ Até novembro deste ano, a Samsung deverá lançar o Galaxy Note 5 Active. Um dos diferenciais desse novo modelo é a bateria de 4.100 mAh. Por enquanto, o Note 5 ainda está em fase de testes com uma operadora dos Estados Unidos. Ele também terá a mesma robustez dos outros smartphones da linha Active da Samsung. A certificação para a resistência contra infiltração de líquidos no foblet, por exemplo, será a IP68 (em tese, resistente a submersão em 1,5 m de água por até 30 minutos). Caso a companhia decida seguir o mesmo conceito empregado no Galaxy S6 Active, além de um smart à prova d'água, a resistência a quedas e durabilidade também devem ser destaque. Caso isso se concretize, o acabamento de vidro do modelo "comum" pode ser deixado de lado. (TechTudo)



Divulgação

Além de um smart à prova d'água, a resistência a quedas e durabilidade também devem ser destaque



**UltraMax**  
Diagnóstico por imagem

**SERRA TALHADA**

Rua: Dep. Afrânio Ribeiro de Godoy, 892  
Centro - Fone: (87) 3831.3736

**CUSTÓDIA**

Rua: Anfilófito Fetosa, 100  
Várzea - Fone: (87) 3848.1048

[ultramaxdi@gmail.com](mailto:ultramaxdi@gmail.com)

**RENOVADORA DE PNEUS**

**CRUZEIRO**

(87) 9253.7013 / 3822.2487

[renovadora@postoscruzeiro.com.br](mailto:renovadora@postoscruzeiro.com.br)  
Av. Osvaldo Cruz, 1660 | Sucupira, Arcoverde - PE | CEP: 56511000



## Sol será fonte de energia em Flores

Consórcio garante utilização de 60% de conteúdo local para a montagem das usinas

Mirella Araújo  
redacao@jornaldosertaope.com.br



O município de Flores receberá dois parques de energia solar com capacidade de abastecimento de 60 mil residências

■ O Sertão do Pajeú terá dois parques solares em funcionamento, até abril de 2017, com investimentos de R\$ 200 milhões, no município de Flores. Em operação, terá capacidade de produzir 80 mil MWH por ano – o suficiente para abastecer 60 mil residências. O projeto é resultado do contrato assinado, no último dia 17 de agosto, entre o Governo do Estado e o consórcio Kroma Energia e Cone Concierge – o segundo de fornecimento do primeiro leilão de energia solar, realizado em 2013. O empreendimento vai gerar cerca de 350 empregos diretos, e, aproximadamente, 750 indiretos. De acordo com o contrato, o consórcio garante que vai utilizar 60% de conteúdo local para a montagem das usinas. Para a viabilização

do projeto, parte dos recursos será oriunda do BNDES, e outra parte será através de uma Sociedade de Propósito Específico (SPE). O prazo para a instalação das plantas solares é de 12 meses. Inicialmente, o Governo do Estado vai comprar uma parte da energia solar que será gerada pelos parques, por meio da Agência de Desenvolvimento Econômico de Pernambuco (AD Diper), para

os órgãos públicos, como o Centro de Convenções, por exemplo, conforme citou o secretário estadual de Desenvolvimento Econômico, Thiago Norões. A outra parte da energia deverá ser comercializada no mercado livre de energia. O modelo, inclusive, já foi apresentado para Fiat e a Unilever e, segundo Norões, haverá posteriormente “um chamamento público com preços competitivos”. JS

## Ações sustentáveis têm incentivos do Estado

■ Como incentivo às práticas sustentáveis, o Governo de Pernambuco estabeleceu, por meio de decreto 42.066/2015, que as empresas que adotem ações sustentáveis terão prioridade na contratação de serviços e na aquisição de bens de consumo. A medida foi publicada no Diário Oficial do Estado, no último dia 26 de agosto, e servirá como um incentivo à economia de água, energia e na redução da emissão de gases poluentes.

A Secretaria de Administração vai divulgar as especificações dos bens a serem adquiridos no cadastro de materiais e das contratações, conforme discriminado no decreto. Além dos órgãos da administração direta, a medida inclui as empresas públicas e de economia mista que recebem recursos estaduais.

Outro ponto positivo do texto é o estímulo à contratação de mão de obra local.

Quando o serviço contratado for a construção de um equipamento, a prioridade será para projetos que ofereçam uma maior vida útil, atrelados ao baixo custo de manutenção. Outro critério estabelecido pelo decreto é a existência de ações compensatórias por parte da empresa. Com as novas regras para a aquisição de bens e serviços, espera-se que haja um maior investimento em projetos de inclusão social, trabalhando ainda a proteção do meio ambiente. “Temos que investir no desenvolvimento econômico para que ele esteja alinhado ao desenvolvimento social e à preservação do meio ambiente”, afirmou o governador Paulo Câmara. JS

*Sua família merece a melhor proteção.*

♥ Seguro de automóveis;  
 ♥ Seguro de Vida;  
 ♥ Seguro de Saúde;  
 ♥ Seguro Odontológico;  
 ♥ Seguro Empresarial  
 ♥ E muito mais. Informe-se.

**Gama Seguros**  
PODE CONFIAR É MAIS SEGURO

87 3831 3118 / 3831 4696  
Avenida Afonso Magalhães, 163  
Bairro Nossa Senhora da Penha, Serra Talhada-PE

88 3511 2502  
Rua Santa Luzia, 881, Centro, Juazeiro de Norte - PE.  
www.gamaseguros.com.br

**PARA CONSTRUIR OU REFORMAR.**

**TUPAN**  
O BARATO DA CONSTRUÇÃO

Serra Talhada - PE

SERRA TALHADA - RECIFE - MACEIÓ - CARUARU  
[www.tupan.com.br](http://www.tupan.com.br)



**Antonio Faria de Freitas Neto**  
Advogado

### **Dos cuidados prévios à propositura da ação executiva fundada nas mais comuns cambiais**

Ao decidir pela propositura da ação executiva, o credor deverá ter bastante acuidade no que tange à adoção de algumas medidas anteriores ao exercício de seu direito, para que não venha a ser judicialmente preterido em benefício do devedor, quando da cobrança judicial fundada nas mais comuns cambiais conhecidas, mais precisamente a duplicata, a nota promissória e o cheque. No caso de duplicata, vale inicialmente comentar, que sendo um título causal, a mesma deve, sempre e necessariamente, corresponder a uma de compra e venda mercantil ou a prestação de certos serviços, já que não pode haver sua extração senão oriunda de uma transação comercial equivalente. Realizada a venda de uma mercadoria, venda essa que logicamente deve ser devidamente formalizada através da emissão da competente Nota Fiscal, o vendedor poderá dela extrair o respectivo título de crédito, ou seja, a duplicata, que sendo aceita e assinada pelo comprador se serve sozinha como prova de dívida, podendo, inclusive, ser judicialmente executada de per si, independentemente de outros documentos quaisquer. Acontece que, no nosso dia-a-dia tão dinâmico e agitado, é muitíssimo comum o não encaminhamento pelo vendedor da duplicata extraída ao comprador, para que seja assinada, ou, muitas vezes, quando encaminhada, aquele não diligência a sua devolução, ficando o título sem o aceite cambial.

Dessarte, acaso haja o inadimplemento de duplicata que não conste a assinatura do comprador (aceite), faz-se imprescindível para o manejo da ação executiva que a cártula seja protestada, bem como seja apresentado ao Juiz o comprovante da entrega da mercadoria, constante do rodapé da Nota Fiscal emitida, o qual deverá estar assinado. Sem essas duas providências prévias não será possível a propositura da execução judicial, que é a mais célere, devendo o credor se valer da ação monitória ou da ação de cobrança, conforme a peculiaridade de cada caso. Já a nota promissória – que é uma promessa de pagamento feita pelo devedor ao credor – não é necessário o seu protesto para o exercício do direito da ação executiva. Mas, não raramente, vemos que ao ser aforada execução com base em tal cambial, o detentor do crédito muitas vezes apresenta o título apenas preenchido parcialmente, como por exemplo sem constar a data de vencimento ou o local de sua emissão.

Malgrado as calorosas discussões jurídicas, bem como a divergência dos próprios julgados, muitas vezes opinando pela nulidade da execução e outras pela validade da cártula que não esteja apenas totalmente preenchida, entendemos que o credor não deverá ficar a mercê das filigranas e querelas jurídicas, sendo importante que o mesmo, antes de ingressar com a demanda judicial, preencha corretamente todos os campos da citada cártula, para que se evite posteriores questionamentos judiciais sobre a sua validade jurídica. Por fim, em relação ao cheque, a sua simples devolução pela câmara de compensação da instituição bancária supre a necessidade do protesto do título, nos moldes legais. Mas, acaso não tenha sido apresentado para depósito junto ao banco, aí, sim, faz-se mister o protesto do citado título de crédito.

## **Mapa da seca disponível online**

Um sistema de acompanhamento regular e periódico da situação da seca no Nordeste será disponibilizado, através de uma plataforma online, pela Agência Pernambucana de Águas e Climas (APAC): o Mapa do Monitor de Secas. As informações sobre a situação de secas são apresentadas até o mês anterior, com indicadores que refletem o curto prazo (últimos três, quatro e seis meses) e o longo prazo (últimos 12, 18 e 24 meses) indicando a evolução da seca na região.

No Brasil, o Monitor de Secas está sendo desenvolvi-

do em uma base piloto, com foco na região semiárida do País, por um amplo grupo de especialistas e instituições brasileiras (entidades federais e estaduais, universidades e participação da sociedade civil). A iniciativa também conta com o apoio técnico e financeiro do Banco Mundial e de parceiros internacionais, como a Comissão Nacional da Água do México (Conagua) e o Centro Nacional de Mitigação de Secas, dos Estados Unidos, além de instituições governamentais e acadêmicas da Espanha. O objetivo é inte-

grar o conhecimento técnico e científico, já existente em diferentes instituições estaduais e federais, para alcançar um entendimento comum sobre as condições de seca, como: sua severidade, a evolução espacial e no tempo, e seus impactos sobre os diferentes setores envolvidos. O Monitor facilita a tradução das informações em ferramentas e produtos utilizáveis por instituições tomadoras de decisão e indivíduos, de modo a fortalecer os mecanismos de Monitoramento, Previsão e Alerta Precoce.



O Monitor de Secas poderá ser acessado através do site da APAC ([www.apac.pe.gov.br](http://www.apac.pe.gov.br))

**ANUNCIE CONOSCO**  
[vendas@jornaldosertaope.com.br](mailto:vendas@jornaldosertaope.com.br)

## Atrasos nos repasses do Proupe prejudicam funcionamento das autarquias

Em algumas autarquias, a verba do programa corresponde a até 70% da receita da instituição

Mirella Araújo  
redacao@jornaldosertaope.com.br

Os repasses das verbas que custeiam o financiamento de bolsas parciais e integrais de Ensino Superior, referentes ao Programa Universidade para Todos em Pernambuco (PROUPE), continuam em atraso. O pagamento, relativo ao mês de maio, foi quitado no dia 23 de julho. No entanto, a mensalidade de junho, que seria depositada na conta das 13 autarquias do Estado na primeira quinzena de agosto, conforme comunicado emitido pela Secretaria de Ciência e Tecnologia (SECTEC), não foi transferida ainda.

De acordo com a diretora da autarquia do município de Afogados da Ingazeira, Socorro Dias, devido ao contingenciamento das despesas do Governo, a parcela referente a julho só seria paga após a SECTEC fazer um levantamento do número de bolsistas concluintes do primeiro semestre. “A Secretaria que saber quanto o programa en-

xugou. Por isso está fazendo esse levantamento, junto a todas autarquias, para saber quantos bolsistas estão concluindo os cursos e quando será realizado um novo vestibular para darmos início ao segundo semestre”, explica Socorro.

Mas, até o fechamento desta edição, nem julho e nem agosto foram pagos. A mudança no cronograma dos pagamentos das autarquias municipais de ensino superior (que antes ocorria de forma trimestral e agora passou a ser mensal) visa à melhor adequação do fluxo de caixa do Governo, de acordo com justificativa da secretaria. Segundo Socorro, a Secretaria informa que “a situação já foi encaminhada ao Governo”.

Para o presidente da Associação das Instituições de Ensino Superior de Pernambuco (Assiespe), Licínio Lustosa, são compreensíveis as dificuldades financeiras que o País enfrenta e que terminam tendo reflexo no Estado, mas é importante priorizar os investimentos na área da

Educação. “A bolsa integral custa, em média, R\$ 245, o que é, relativamente, baixo se comparado ao custo de outros alunos. Esse programa é muito importante para fortalecer a Educação Superior, porque dá acesso às pessoas que não tem condições. Nós temos hoje quase dois mil alunos só no curso de matemática. E essa é uma graduação que tem formado poucos profissionais”, realça Lustosa.

São 22 mil alunos beneficiados com os repasses do Proupe e o atraso no pagamento prejudica o funcionamento administrativo, já que professores e funcionários ficam sem receber os salários. A dependência das autarquias do programa varia – tem unidade que tem 25% da receita vinculada ao Proupe, mas tem outras que chegam a ter 70%. Em algumas instituições, a maioria dos alunos são bolsistas e, por isso, a receita tem uma dependência maior desta verba. Desde a implementação do Proupe, até o primeiro semestre de 2015, foram investidos R\$



Licínio Lustosa: “Não estamos pedindo para aumentar o programa, entendemos a situação financeira atual, mas queremos que o Governo mantenha os repasses”

73,5 milhões e 12 mil bolsas foram concedidas até agora.

A autarquia do município de Afogados da Ingazeira, por exemplo, possui 477 alunos contemplados e ela recebe, por mês, cerca de R\$ 77 mil, mas 90% dos recursos são para a folha de pagamento, segundo a diretora Socorro Dias. “Nós estamos cumprindo com nossa função social. O PROUPE atende estudantes que estão em situação vulnerável do ponto de vista financeiro”, declarou.

### Nacional

O deputado estadual Lucas Ramos esteve em Brasília, junto com o presidente da Assiespe, Licínio Lustosa, para discutir com o ministro da Se-

cretaria de Assuntos Estratégicos, Mangabeira Unger, o fortalecimento das autarquias de Ensino Superior e o apoio do Governo Federal. Na ocasião, ficou acordado que, no mês de setembro, o ministro virá a Pernambuco tratar da elaboração de um projeto no mesmo formato do PROUPE, mas que incorpore não só as bolsas para licenciatura, como também para mestrado, doutorado e pós-mestrado dos professores. “Esse será um projeto feito a quatro mãos. Nós saímos da reunião muito animados. O slogan do Governo Federal é de priorizar a educação, e nós temos o PROUPE que trabalha justamente para democratizar a educação”, afirmou o parlamentar. JS

Divulgação

**CB CASAS BANDEIRANTES**  
MATERIAL PARA CONSTRUÇÃO E DISTRIBUIDOR DE VIDROS  
CAMPEÃ EM QUALIDADE E PREÇOS BAIXOS

OH! EU SOU O VIDROLINO E BUSCO A QUALIDADE TOTAL.

**(87) 3831 1520**  
**(87) 3831 1390**

**30 ANOS**

Rua João Gomes de Lucena, 4511  
São Cristóvão - Serra Talhada - PE  
CEP: 56912-000

www.volkswagen.com.br

**Novo Gol**  
Venha conhecer

Garanhuns  
Rua. Euclides Dourado N° 100 - A  
Fone: (87) 3762-6408  
Fax: (87) 3762-6737  
colinasmotor@ig.com.br

Arcoverde  
Av. Osvaldo Cruz N° 2185 - A  
Fone: (87) 3821-2919  
Fax: (87) 3822-2671  
vwcolinas@ig.com.br

“Novo Gol. O melhor Gol que você já viu”

**Colinas Motor**  
Concessionária Volkswagen em Garanhuns e Arcoverde

**ATC**  
ATENÇÃO TOTAL AO CLIENTE



## Moda

Por Karla Santos  
Designer de Moda

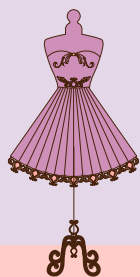

### Tendência em alerta para o verão: GRAFISMOS

O grafismo é uma método usado na criação de imagens abstratas. Nesta arte pode-se utilizar diferentes elementos para criar uma sensação gráfica na imagem, como a repetição de temas ou cores, ritmo de apresentação, equilíbrio e escala com composições geométricas.

Então quando o verão começa a se aproximar logo pensamos em usar aquelas velhas e conhecidas estampas da estação, como: florido e navy (listrado, misturando as cores azul marinho, branco e vermelho, fazendo apologia ao uniforme dos marinheiros), mas neste verão você pode ousar mais e investir nos grafismos de

uma forma refrescante e alegre.

Como usar? Invista em uma cartela de cores cromáticas e intensas com camadas de cores que possam formar grafismos ou padrões não tão simétricos, que resulte em um efeito óptico.

Os grafismos também pode ser uma opção para reinventar o clássico PeB (preto e branco), para as mais minimalistas.

Estilistas como Juliana Jacobour e Lenny Niemayer, apostaram na tendência que em breve estará aparecendo em muitas vitrines, seja em vestidos longos, biquínis, conjuntinhos, a estampa é uma super aposta para o verão.



## Tambaú investe cerca de R\$ 1 milhão para otimizar produtividade

Durante convenção de vendas, realizada, recentemente, com representantes comerciais do Norte e Nordeste, o diretor executivo da Tambaú Alimentos, Hugo Gonçalves, abriu o evento com boas notícias para os colaboradores: mesmo diante de um cenário de crise na economia brasileira, o balanço dos primeiros meses de 2015 apontou resultados positivos para a empresa, além do lançamento, no catálogo, de produtos e dos investimentos em infraestrutura e logística. Ainda segundo Gonçalves, esse ano haverá um olhar mais atento para a área de atendimento e logística da empresa, com análise de custos e da melhor forma de otimizar a produtividade. Para isso, estão sendo investidos cerca de um milhão de reais em melhorias e máquinas para a logística da Tambaú. Uma das aquisições mais recentes da foi a da linha de sopro, que traz autonomia para que a indústria produza suas próprias embalagens na linha pet. A marca também está apostando em lançamentos para ganhar mais

mercado. Na categoria Molhos, estão os novos: Molho de Alho com Ervas Finas e o Molho de Tomate com Ervas Finas. Além disso, a goiabada ganhou nova embalagem para o produto de 600g.

### Sobre a Tambaú Alimentos:

Criada há 52 anos, a Tambaú teve início com a produção de doces artesanais no município de Cústodia, Sertão de Pernambuco. Seu fundador, Gerson Gonçalves de Lima, era de família humilde, mas sempre sonhou em se tornar um grande industrial. Por isso, pouco a pouco, o processo artesanal foi dando lugar a uma indústria com maquinários de última geração e profissionais capacitados no ramo de alimentos. Dedicção, responsabilidade, persistência e muitos investimentos em tecnologia foram os principais ingredientes dessa receita de sucesso.

Hoje, sob a gestão dos filhos do fundador, Hugo, Iuri e Maura Gonçalves, a Tambaú produz cerca de 80 produtos, distribuídos para os estados do Norte e

Nordeste do País. Com mais de 350 funcionários, se tornou uma das grandes empregadoras do Sertão do Moxotó, região sertaneja do semi-árido nordestino. A preocupação com o suprimento de matéria-prima faz com que a Tambaú esteja sempre monitorando seus fornecedores, mantendo profissionais qualificados em suas plantações de frutas e tomates, apoiados sistematicamente por agrônomos designados pela empresa com o objetivo de examinar o seu plantio e seu manejo, como forma de garantir o padrão de qualidade Tambaú. No Vale do São Francisco, a Tambaú possui uma fazenda de 300 hectares para o plantio irrigado de goiaba vermelha, incentivando a região no agronegócio de fruticultura e trazendo, para a empresa, um forte diferencial competitivo. A empresa possui, no Recife, uma base onde funciona o departamento comercial, marketing e suprimentos, além da fábrica em Custódia e da atuação de 37 representantes comerciais distribuídos nas regiões Norte e Nordeste. 

oBoticário  
Aqui a vida é linda

A gente acredita  
que a sua  
Beleza  
gera Beleza

## Cerca de 60% das mulheres não fizeram mamografia

■ A Pesquisa Nacional de Saúde (PNS) apresentou números alarmantes sobre a saúde das mulheres. De acordo com o estudo, divulgado pelo Instituto Brasileiro de Geografia e Estatística (IBGE), cerca de 60% das mulheres brasileiras, entre 50 e 69 anos de idade, não fizeram mamografia em 2013. Os dados são relativos a mamografias feitas até dois anos antes da pesquisa e revelam que a realização do exame – para detectar câncer de mama – foi mais frequente entre mulheres brancas (66,2%) do que pretas (54,2%) e pardas (52,9%) e, mais frequente, entre aquelas com ensino superior completo (80,9%), do que entre mulheres sem instrução ou com ensino fundamental completo (50,9%).



Divulgação

O câncer de mama é o segundo mais frequente em mulheres no Brasil e responde por 22% dos casos novos a cada ano

O presidente da Sociedade Brasileira de Mastologia, Ruffo de Freitas Junior, afirmou que o acesso ao exame melhorou muito no País, nos últimos anos, e que ele é de extrema importância na prevenção do

câncer de mama. “Com o Programa Nacional de Mamografia funcionando na maioria das cidades, tenho certeza que nossos índices de mortalidade vão cair nos próximos anos”, disse Freitas. (ABr) JS

## Fruto pode diminuir os riscos de câncer

■ O guajiru, fruto amazônico consumido em sucos e geleias, pode diminuir os riscos de câncer. De acordo com pesquisadores da Universidade de São Paulo (USP), de Ribeirão Preto, as substâncias presentes no fruto tem um efeito anti-inflamatório sobre a doença.

“Aqui no Brasil, realizamos ensaios em ratos e verificamos a integridade do DNA desses animais e descobrimos que o

fruto do guajizeiro diminui os danos induzidos”, afirmou o pesquisador Vinicius de Paula Venâncio, da Faculdade de Ciências Farmacêuticas de Ribeirão (FCFRP). Os testes com o guajiru e a eficácia do fruto contra o câncer ainda estão em fases experimentais e precisam passar por testes clínicos antes de poder ser utilizado na produção de medicamentos, por exemplo. (G1) JS

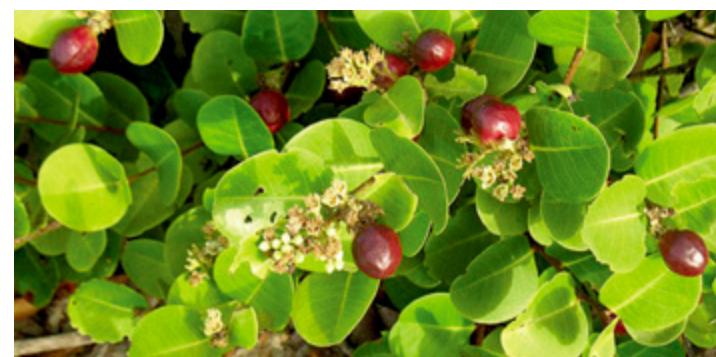

Divulgação

As folhas do guajiruzeiro são utilizadas para chás que ajudam na diminuição dos níveis de glicose no sangue

**TÃO PRÁTICOS  
DE PREPARAR  
QUE SOBRA  
MAIS TEMPO  
PARA SABOREAR.**



**Gostoso é ser feliz**

Com os Molhos Prontos Tambaú é assim: pratos deliciosos e mais tempo para a sua família.

 /tambaualimentos

**SAÚDE**

## Vacina contra dengue em reta final de testes

■ A terceira fase de testes para a vacina contra a dengue, desenvolvida pelo Instituto Butantan, em São Paulo, já foi aprovada pela Comissão Técnica Nacional de Biossegurança (CTNBio), em Brasília. O objetivo desta etapa é estudar a eficácia do produto em cerca de 17 mil pessoas, entre 2 e 59 anos. A previsão

do Butantan é de que a última rodada de testes comece em setembro deste ano, mas isso ainda depende de autorização da Agência Nacional de Vigilância Sanitária (Anvisa) e da Comissão Nacional de Ética em Pesquisa (Conep). A terceira fase deve durar cerca de um ano. Em abril, o instituto protocolou, na Anvisa,

uma solicitação, ainda não respondida, para antecipar a fase final de testes. A vacina do Butantan é 100% brasileira e usa diferentes tipos do vírus da dengue alterados geneticamente. As doses são tetravalentes, ou seja, têm potencial para proteger contra os quatro tipos da doença com uma única dose. (ABr) 



Se a eficácia da vacina for comprovada, ela seguirá para a Anvisa para registro comercial

## Aumento dos casos de HIV em Caruaru

■ A cidade de Caruaru, apresentou, entre 2009 e 2014, 456 novos casos de Aids. De acordo com a Secretaria de Saúde de Caruaru, este ano, já foram registrados 61 novos casos, enquanto que, em 2009, foram 41 notificações, 59, em 2010, 65 em 2011, 90 em 2012, 90 em 2013 e 111 registros no ano passado. O núcleo no município atende ainda a pacientes vindos de outras localidades: houve 44 registros em pessoas vindas de Agrestina,

Alinho, Cupira, Panelas, São Joaquim do Monte, Sairé, Bezerros, Sanharó, Barra de Guabiraba, Taquaritinga do Norte e São Caetano. Depois que são diagnosticadas com o vírus, as pessoas recebem um acompanhamento multiprofissional com pediatras, infectologistas, enfermeiros, psicólogos e odontólogos. Também são realizados exames de rotina e aplicação de medicamentos antirretroviral e para infecções oportunistas. (G1) 

Divulgação



Divulgação

Os diagnosticados soropositivos são encaminhados para tratamento no Centro de Saúde Amélia de Pontes (SAE) - antigo Lactário

Cooperativa de Energia e Desenvolvimento de Triunfo.  
Sede: Rua Frei Ângelo, 61 – Triunfo-PE CEP – 56.870-000  
Fone/Fax: (0xx87) 3846.1382 C.N.P.J. – 11.848.637/0001-59  
E-mail: Certri\_triunfo@hotmail.com

### EDITAL DE CONVOCAÇÃO

#### ASSEMBLÉIA GERAL EXTRAORDINÁRIA 1ª, 2ª E 3ª CONVOCAÇÃO.

O Presidente da CERTRI – Cooperativa de Energia e Desenvolvimento de Triunfo, no uso de suas atribuições legais que lhe confere o Art. 23 do Estatuto Social, convoca os Delegados Seccionais, para se reunirem em Assembléia Geral Ordinária a ser realizada no dia 19 de setembro de 2015, em sua sede social, sita à Rua Frei Ângelo, nº. 61, centro, na cidade de Triunfo-PE, sendo a Assembleia Geral Extraordinária em 1ª. convocação às 9:00 horas com a presença de 2/3 (dois terços) do número de Delegados Seccionais, em segunda convocação às 10:00 horas com a presença de metade mais 01 (hum) dos Delegados Seccionais ou ainda em terceira convocação às 11:00 horas com a presença de no mínimo 10 (dez) Delegados Seccionais, para deliberarem sobre as seguintes Ordem do Dia:

- 1 – Alteração do artigo 5º do Estatuto Social.
  - 2 – Outros assuntos de interesse da sociedade não dependentes de votação;
- O número de associados nesta data é 3.898 (Tres Mil Oitocentos e Noventa e Oito) Associados, representados por 20 (Vinte) Delegados Seccionais.

Triunfo, 28 de agosto de 2015.

Antonio Orlando Braz de Sousa  
Presidente - CERTRI.

As melhores marcas estão aqui.



SEMP TOSHIBA

**atan eletro** Móveis  
De tudo que você quer do preço que você quer

Distribuindo qualidade em Pernambuco.

[www.ataneleetro.com.br](http://www.ataneleetro.com.br)

# O TRABALHO DO GOVERNO FEDERAL

EM PARCERIA COM ESTADO E MUNICÍPIOS

# AVANÇA *em* SERRA TALHADA, AVANÇA *no* BRASIL



Imagens de programas e ações do Governo Federal no estado.

▶ O **Minha Casa, Minha Vida** já realizou o sonho da casa própria de mais de **2 mil** famílias na cidade.

▶ Na saúde, com o **Mais Médicos**, **9** profissionais beneficiam **30 mil** pessoas. E **6.600** recebem medicamentos gratuitos para asma, hipertensão e diabetes.

▶ Na educação, estão garantidos recursos para **5 creches**; **4** já foram construídas. O **Caminho da Escola** entregou **14 ônibus**.

Saiba mais: [brasil.gov.br](http://brasil.gov.br)

GOVERNO FEDERAL  
**BRASIL**  
PÁTRIA EDUCADORA

**ANUNCIE CONOSCO**  
[vendas@jornaldosertaope.com.br](mailto:vendas@jornaldosertaope.com.br)

Agora em DUAS  
Edições MENSASIS.



DÊ MAIS VISIBILIDADE  
A SUA EMPRESA

**ANUNCIE CONOSCO**  
[vendas@jornaldosertaope.com.br](mailto:vendas@jornaldosertaope.com.br)