

Jornal do Sertão

INTEGRANDO A REGIÃO

Sertão de Pernambuco - Março 2015

Ano IX - Número 109

BREJO DA MADRE DE DEUS PRONTO PARA ENCENAÇÃO DO ESPETÁCULO DA PAIXÃO DE CRISTO



Foto Capa: Fábio Melo

Pernambuco voa direto para
Cabo Verde

Pág. 23

II Congresso de Municípios
discute economia brasileira

Pág. 9

UFPE abre concurso para
professor assistente e adjunto

Pág. 15

Meio Ambiente

É hora de
reutilizar e
economizar
água

Pág. 4



Divulgação

Seca

PE ganha
comitê de
convivência
com a estiagem

Pág. 3

Mulher

Uma página
inteira aos
cuidados da
mulher

Pág. 13

Cultura

Gilberto
Freyre é
lembrado com
exposição

Pág. 22



Editorial

Acompanhando a velocidade que o tempo nos circunstancia, trazemos para sua leitura a edição de março do **Jornal do Sertão**. A caminho de completar dez anos de circulação ininterrupta no início do próximo ano, o **Jornal do Sertão** se prepara para circular com duas edições mensais a partir do próximo mês de abril. Essa iniciativa tem por objetivo atender as demandas jornalísticas do Sertão. Assim, estaremos mais presentes, trazendo mais notícias e informações aos nossos leitores. O Sertão de Pernambuco é uma região que cresce a passos largos, exigindo com isso, uma maior evidência e visibilidade de suas ações no cenário político, econômico, social e cultural do estado. Entendemos que essa evidência e visibilidade só será possível por meio da presença mais freqüente, efetiva e constante na mídia do estado. Com circulação no Sertão do estado e cidades de fronteiras, o jornal atinge algumas cidades do Agreste pernambucano e também circula na governadoria do estado, Assembléia Legislativa e algumas secretarias de estado, além do Ministério da Integração Regional, Brasília DF. Com essa iniciativa, renovamos nosso compromisso jornalístico assumido, aumentando a oferta de espaços jornalísticos e publicitários à região. Nesta edição trazemos como matéria de capa o município do Brejo da Madre Deus, é nele onde se realiza o espetáculo da Paixão de Cristo durante a semana santa. Com a necessidade de racionamento d'água, trazemos uma matéria orientadora para o consumo racional desse precioso líquido. Leia também: O Governo de Pernambuco instala Comitê Estadual de Convivência com a Estiagem como forma de coordenar e articular ações de combate à seca. Desejamos-lhes boa leitura. Feliz Páscoa. 

Antônio Bezerra de Melo
Diretor Geral

FIQUE POR DENTRO

MIT aprova número record de brasileiros

O número de estudantes brasileiros aceitos pelo Instituto de Tecnologia de Massachusetts (MIT), nos Estados Unidos, uma das instituições de ensino superior mais prestigiadas do mundo, foi recorde este ano. Ao todo, quatro alunos tiveram seus pedidos de aplicação aprovados e quatro ficaram na lista de espera do MIT.

"Dos mais de 600 inicialmente interessados no curso

de graduação do MIT, tivemos um recorde de 115 candidatos que completaram o processo de aplicação. Destes, 17 excelentes candidatos brasileiros foram filtrados para a fase final da seleção", destaca a doutora Elaine Lizeo, do MIT Educational Council, coordenadora do time de entrevistadores no Brasil. A equipe é formada por ex-alunos do MIT, atualmente empresários, altos executivos e consultores.

Os alunos aprovados são Gustavo Torres da Silva, Allan dos Santos Costa e Mateus Bezrutchka (os três de São Paulo) e Felipe Alex Hoffman, de Erechim (RS). Agora, eles aguardam a resposta ao pedido de bolsas de estudo (parcial ou integral) do MIT. O curso de graduação custa em média US\$ 65 mil por ano. Os outros quatro alunos brasileiros estão na fila de espera aguardando alguma desistência são Matheus Carius



Castro, de Fortaleza; Felipe Pires, do Rio de Janeiro; Samuel D. Gollob, de Belo Horizonte; e Chungmin Lee, de São Paulo.

Com informações do G1. 

Porsche terá operação oficial no Brasil

A Porsche, representada no Brasil pela Stuttgart desde 1997, anunciou que iniciará, ainda em 2015, a operação oficial no país. Isso inclui, além da importação de veículos, toda a estrutura de concessionárias e pós-vendas.

Segundo a montadora alemã, o Brasil será o primeiro país na América Latina a contar

com uma subsidiária própria da marca. A Porsche está presente de forma oficial em 18 países no mundo, e a filial brasileira terá como sede a cidade de São Paulo.

Entretanto, a Stuttgart não ficará fora dos planos da montadora alemã. A empresa será sócia da Porsche no processo de instalação e operação da subsidiária.



Operação tem início ainda em 2015

Atualmente, há sete concessionárias da marca no país, sendo que cinco delas são da Stuttgart. Este número, porém, deve crescer gradativamente, de acordo com o comunicado da marca.

Em 2014, a Porsche comercializou 751 unidades no Brasil.

Com informações do Auto Esporte. 



OBSERVATÓRIO JS

Dizia o Velho Guerreiro, Abelardo Chacrinha, parafrazeando o químico, Antoine-Laurent Lavoisier, "na vida nada se cria, tudo se copia". E é isto que vou fazer para embasar esta publicação do nosso Observatório. Afinal, curtir a vida por mais de cem anos não é reservado para muitos de nós. Assim, ao bisbilhotar revistas em um salão de "barbeiro" – pois homem não vai ao cabelereiro – encontrei uma revista cuja

matéria de capa é a longevidade do senhor Mario Alberto de Deus que alcançou 127 anos. Cito a fonte desse nosso texto para fazer justiça a um jornalismo de excelência em pesquisa histórica. A matéria está na Revista Home Angels (*) que trata da saúde e bem estar na terceira idade. Seguinte: O senhor Mario – que pode ser o homem mais velho do mundo – embora tenha nascido no período da escravidão (1887), em Minas Gerais, escapou de muitas mazelas devido a promulgação da Lei

VIDA LONGA E FELIZ

do Ventre Livre (1871). Isto pouco antes da proclamação da Lei Áurea (1888), pela Princesa Isabel. Importante citar que quando ele nasceu, o nosso Imperador era o Dom Pedro II. Só para avivar a nossa memória, vejamos o que o senhor Mario presenciou: Além dos acontecimentos já citados, em 1891 foi oficializada a Primeira Constituição do Brasil. Em 1914 e 1945 as duas grandes guerras mundiais. Em 1930, a Primeira Copa do Mundo da FIFA, a Revolução e o início da era Vargas, até

sua morte em 1954. De 1964 a 1984, início e fim do Regime Militar. E em 1992, a primeira eleição por voto direto. Hoje vive na periferia de São Paulo e não pensa em sentar na cadeira de balanço. E escrevo isto tudo porque sou um fuçador da história das organizações centenárias pernambucana e vou publicar um estudo sobre "como e porque" algumas vivem 130 anos – Ferreira Costa – e outras não saem da adolescência. Longevidade a todos que nos leem.

José Arthur Paes Vieira



desde 2006
Ano IX Nº 109
Março 2015

O **Jornal do Sertão** é uma publicação mensal da Edicom Editora Comunicação Ltda. Rua Cornélio Soares, 403/03 - CEP: 56903-440 Centro - Serra Talhada - Pernambuco

Os textos, fotos ou ilustrações nos espaços das colunas são de inteira responsabilidade dos respectivos colaboradores.

Distribuição: Juliana Vieira de Lima
Fone (87) 9927-2931
Impressão: Gráfica Jornal do Commercio
Rua da Fundação, 257 - Sto Amaro - Recife - PE
Cep: 50.040-100
Tiragem: 10.000 exemplares
Formato: 28 x 31 cm | **24 páginas**
Circulação: Sertão de Pernambuco | Arcoverde, Sertânia, Custódia, Serra Talhada, São José do Egito, Afogados da Ingazeira, Floresta, Petrolândia, Salgueiro, Arripina, Petrolina, Triunfo, Sta. Cruz da Baixa Verde Recife | Governo do Estado - Assembléia Legislativa Secretarias de Estado | Brasília-DF | Ministério da Integração Nacional

Distribuição gratuita

Editor
antonio@jornaldosertaope.com.br
Antônio Jose Bezerra de Melo
Redação
redacao@jornaldosertaope.com.br
Dayane Albuquerque

Depto. de Marketing
marketing@jornaldosertaope.com.br
Hélida Enes
Representante Comercial
Bernardino Magalhães
Tel: 87 9919 0102

Depto. Financeiro
José Bezerra
financeiro@jornaldosertaope.com.br
Produtor Gráfico
Dayana Denise (Ed. 109), Daniel Sigal
Colaboradores: Alberto Ursulino, Helena Conserva, Dárcio Rabêlo, Antônio Faria, Francys Maya, Marília Isidro, Jussara Pereira, José Arthur Paes Vieira, presidente da Faculdade de Integração do Sertão (FIS), Luis Pereira de Melo Júnior
E-mail: jornaldosertaope@jornaldosertaope.com.br
 www.facebook.com/Jornaldosertao

Governo de PE instala Comitê Estadual de Convivência com a Estiagem

■ O Governo de Pernambuco instalou no último dia 11 o Comitê Estadual de Convivência com a Estiagem, com a finalidade de coordenar e articular ações de combate à seca nos municípios do semiárido pernambucano. A instalação foi feita no Palácio do Campo das Princesas, quando o governador Paulo Câmara assinou um decreto instituindo a medida.

O comitê será coordenado pela Secretaria de Agricultura e Reforma Agrária (Sara) e terá a participação de diversos órgãos estaduais e da sociedade civil organizada. As reuniões serão mensais e sempre que necessário. Seus membros acompanharão o panorama climático, com o detalhamento do monitoramento da seca,

prognósticos de chuva e evolução do volume dos reservatórios.

Participam do Comitê, além da Sara, o IPA; a Secretaria Executiva de Agricultura Familiar; as secretarias de Planejamento e Gestão; Desenvolvimento Econômico; Desenvolvimento Social, Criança e Juventude; Executiva de Recursos Hídricos; Educação; Saúde; Defesa Social; Casa Militar/Coordenadoria da Defesa Civil de Pernambuco (Codecipe); Casa Civil; Ciência, Tecnologia e Inovação; Micro e Pequena Empresa, Qualificação e Trabalho e da Mulher; além da Compesa; Procuradoria Geral do Estado, Agência Estadual de Planejamento e Pesquisas

de Pernambuco – Condepe/Fidem e do PRORURAL.

Pela sociedade civil, participam a Federação da Agricultura do Estado de Pernambuco; a Associação Municipalista de Pernambuco (Amupe); o Conselho Estadual de Desenvolvimento Rural Sustentável; o Conselho Estadual de Segurança Alimentar e Nutricional e a Articulação do Semiárido Brasileiro (ASA).

O secretário de Agricultura e Reforma Agrária, Nilton Mota, ressalta que são 126 municípios afetados em Pernambuco, sendo 56 já com reconhecimento do Governo Federal e 70 ainda em análise – isso equivale a cerca de 1,3 milhão de pessoas afetadas com os efeitos da estiagem. Em 2012, o ex-governador

Eduardo Campos instalou um comitê com o mesmo objetivo, estabelecendo, inclusive, um conjunto de diretrizes e responsabilidades relativas às ações destinadas a minimizar os efeitos promovidos pela estiagem.

Entre as ações realizadas pelo comitê, destacam-se a construção de pequenas barragens e de mais de dez mil cisternas de caráter produtivo, a recuperação e implantação de sistemas de dessalinização, a conclusão de barragens importantes como da de Cajueiro, em Garanhuns, e a Açude da Nação, em Bom Conselho. Além da implantação de 43 Centros de Inclusão Produtiva no Programa Pernambuco no Batente; a garantia da participação de mais de 140 mil agri-

cultores no Programa Garantia Safra; a assistência a mais de 100 mil famílias no programa de Assistência Técnica e Extensão Rural (Ater); e a Regularização Fundiária com quase 3 mil títulos de propriedades rurais ofertados.

Para 2015, a Secretaria de Agricultura vai discutir com o comitê algumas propostas já identificadas como fundamentais para serem realizadas a curto, médio e longo prazo. Entre elas, a implantação de mais de 30 mil cisternas de caráter produtivo e para o consumo; construção e ampliação de 900 pequenas barragens, 220 sistemas simplificados de abastecimento, dessalinizados e construção de médias e grandes barragens e adutoras. 



www.oticasarcoverde.com.br

Páscoa
Óticas Arcoverde

ÓCULOS COM SABOR DE CHOCOLATE.
Comprou um óculos*, ganhou um ovo de Páscoa.

Toda a loja em até **10x** nos cartões de crédito

óticas **arcOverde**
Confiança para você ver melhor.

Arcoverde (Av. Japiassu) 37 3821.0739 | Arcoverde (FAV) 87 3822.3721
Arcoverde (Praça) 87 3821.1172 | Pesqueira 87 3835.5100 | Serra Talhada 87 3831.1427
Bezerros | Caruaru | Escada | Gravatá | Limoeiro | Surubim | Vitória

*Na compra de óculos (lentes + armação). Promoção válida enquanto durar o estoque de ovos de Páscoa. Imagens meramente ilustrativas.

MEIO AMBIENTE

Chegou a hora de economizar e reutilizar água

Vivemos em um planeta onde 75% da superfície é coberta por água. Falar em economia parece “balela”. Mas, o que mais tem se falado nos últimos dias é na crise hídrica que assola o Brasil e, o Planeta Água, como é conhecida a Terra, pode sim secar, e esta realidade está mais perto de acontecer a cada dia, devido à contaminação e ao desperdício da água.

Nesta edição do Jornal do Sertão PE, resolvemos abordar os cuidados para a preservação e reutilização da água, especialmente porque no dia 22 de março é comemorado o Dia Mundial da Água, criado pela Organização das Nações Unidas (ONU) para despertar reflexões, conscientização e elaboração de medidas práticas para resolver tal problema.

A ONU já alertou: se não houver mudanças de hábitos no curto prazo, até 2030 quase metade da população global terá problemas de abastecimento - sem contar as 768 milhões de pessoas que já não possuem acesso à água potável e podem ficar em situação ainda mais complicada.

Economizar água é uma necessidade urgente em todo o mundo e pode aliviar as despesas no fim do mês. Confira algumas dicas que o Jornal do Sertão PE coletou para os leitores:

Escovando os dentes...

Não deixe a água correndo enquanto estiver escovando os dentes. Se todos os moradores do Brasil adotarem esse hábito, a água economizada durante um mês equivalerá

ao volume de um dia e meio de água correndo pelas Cataratas do Iguaçu.

De olho na torneira...

Ao fechar a torneira, certifique-se de que ela não ficou pingando. Ao longo de um ano, esse pinga-pinga de “apenas umas gotinhas” desperdiça, pelo menos, 16 mil litros de água limpa e tratada, o que custa cerca de R\$ 1.200 na sua conta.

De olho nos canos...

Canos furados e vazamentos são desperdício de água potável e dinheiro. Um buraco de 2 mm em um cano desperdiça 96 mil litros em um mês (praticamente dez carros-pipa de água limpa e tratada). Em um dia, a quantidade do recurso jogada fora daria para lavar todas as roupas que você precisa na máquina de lavar.

Limpendo os pratos...

A dica já é conhecida, mas não custa repetir, já que muita gente desperdiça água para lavar louça. O ideal é retirar o excesso de sujeira dos pratos, copos, talheres e panelas a seco, antes de abrir a torneira, e jamais deixar a água correndo enquanto está ensaboando as louças.

Escolhendo a descarga...

Na hora de escolher um vaso sanitário para o seu banheiro, opte pelos modelos com caixa acoplada, que gastam bem menos água: são cerca de 6 litros por descarga, enquanto os vasos mais convencionais, com válvulas de parede, liberam até 20 litros.



A melhor forma de regar as plantas é com regador. Mangueira, apenas se for em gramados muito grandes

Cuidando da piscina...

Em residências ou condomínios, sempre que a piscina não estiver sendo utilizada, a dica é deixá-la coberta. Assim, a perda por evaporação diminui em até 90%. Em uma piscina de tamanho médio, isso representa economia mensal de 3.785 litros de água - quantidade suficiente para suprir as necessidades de uma família de quatro pessoas por cerca de um ano e meio.

Regando as plantinhas

A melhor forma de regar as plantas é com regador. Nada de mangueira, apenas se for necessário em gramados muito grandes, aí opte pelo menos pelo modelo de “esguicho-revólver”. Em dez minutos, ele usa cerca de 96 litros de água, contra os 186 litros desperdiçados pelas mangueiras convencionais.

Lavando o carro...

Quando for lavar o carro,

esqueça a mangueira: balde com água e panos podem muito bem dar conta do recado. De quebra, você economiza na conta do fim do mês: o gasto médio de uma mangueira, em 30 minutos, é de 560 litros de água. Se usar um balde de 40 litros, você economiza 520 litros.

Lavar roupa todo dia?...

Deixe acumular roupas para, só então, ligar a máquina de lavar. Essa é uma boa dica para economizar água. Para aqueles que têm um pouquinho mais de tempo, lavar as peças na mão é melhor ainda. E, se você quiser ser ainda mais ecológico, vale colocar um balde vazio perto do chuveiro, quando estiver tomando banho. A água coletada ali pode ser usada para colocar as roupas mais sujas de molho, antes da lavagem.

Melhor medida é a conscientização...

Se você mora em aparta-

tamento, distribua cartazes pelos murais, elevadores e envie cartas a cada apartamento. A ideia é diminuir o consumo e, para isso, é necessário que as pessoas entendam o sentido da campanha. Proponha, dentro das reuniões de condomínio, a troca da conta de água de consumo coletivo pela de consumo individual. Essa é uma das causas que levam os moradores a serem pouco conscientes, já que não têm noção de quanto gastam mensalmente (pois a conta está inclusa nas despesas de condomínio). Sendo assim, o orçamento do prédio, caso hajam muitas, não sairá do bolso de todos e a administração pode advertir quem estiver gastando muito.

Fontes: Manuais de Etiqueta do Planeta Sustentável; Organização das Nações Unidas; Instituto Akatu pelo Consumo Consciente; Sabesp JS

Espaço Saúde
366

Clínica de Otorrinolaringologia
Rua Joaquim Godoy, 366 - Espaço Saúde Térreo, Centro - Serra Talhada
Fone: 87 3831.2057 - 9632.8035 - 8871.3710 - E-mail: clinicadeorl@gmail.com

SÓ NÃO COMPRA QUEM NÃO QUER

CARNÊ EM 09X SEM JUROS E 10X NO CARTÃO DE CRÉDITO

Premodil
Excelência em Construir Sonhos.
87 3831.6149 | 3831.1288
AVENIDA JOÃO GOMES DE LUCENA, 3762, BAIRRO SÃO CRISTÓVÃO, SERRA TALHADA-PE.



PROTEJA O SEU FILHO DA OBESIDADE

Nos dias atuais, tornou-se comum encontrar crianças e adolescentes acima do peso em todas as classes sociais. O mais agravante é que o excesso de peso (sobrepeso e obesidade) nessa idade reflete em risco grave para o desenvolvimento de doenças como hipertensão, diabetes, doenças cardiovasculares e ortopédicas.

Essa situação é consequência de uma mudança do estilo de vida da população, caracterizada pelo aumento do consumo de alimentos industrializados, alta ingestão de açúcar, gordura e sódio, associada à redução do consumo de frutas, verduras e legumes e à pouca atividade física, onde hoje, o principal lazer dos jovens é passar horas e horas em jogos e em programas de televisão.

Como tentar resolver este problema? A resposta está em casa: educação familiar! O ideal é que, mesmo com a rotina atarefada, os pais controlem a ingestão de seus filhos, apresentando-lhes alimentos saudáveis e hábitos de vida adequados. O primeiro passo

é encorajar a amamentação exclusiva até os seis meses de idade, e após o sexto mês, uma alimentação complementar saudável será o segundo passo. Daí em diante, uma dieta equilibrada, variada e colorida irá auxiliar no desenvolvimento, no funcionamento do raciocínio e melhorar a saúde, favorecendo assim, melhor qualidade de vida das crianças até a fase adulta.

Portanto, queridos pais, não adianta culpar o lanche da escola ou a indústria alimentícia... Desliguem a TV e convidem seus filhos para cozinhar, escolham lanches saudáveis, atraentes e gostosos para juntar a família ou para levar à escola... Você só vai convencê-los ensinando-os a comer alimentos saudáveis desde pequeninhos, mesmo que a criança não entenda. O segredo é: coma COMIDA com eles!

Dra. Marília Isidro - CRN 5379
Mestre em Nutrição - Especialista em Nutrição Clínica - Especialista em Obesidade e Emagrecimento
Nutricentro
Fone: (87) 3821 4187 - Arcoverde - PE

Distribuição de sementes vai beneficiar mais de 76 mil agricultores

Foram lançados no início desse mês de março, devido à precipitação de chuvas nos Sertões do Araripe e do São Francisco, o que sinaliza o momento propício para o início da aração da terra e plantio de sorgo, feijão e milho, os programas Terra Pronta e de Distribuição de Sementes. A expectativa é que os dois programas beneficiem mais de 76 mil agricultores familiares nessas regiões. O lançamento foi feito no dia 6 pelo secretário de Agricultura e Reforma Agrária de Pernambuco, Nilton Mota, e pelo presidente do Instituto

Agrônomo de Pernambuco (IPA), Gabriel Maciel.

Para o Sertão do Araripe, em 2015, está prevista a aração de 5.985 hectares de terra. O investimento soma mais de R\$ 1,112 milhão. Cada hectare arado corresponde a um agricultor beneficiado. Dentro do programa de Distribuição de Sementes, a meta é que os produtores sejam beneficiados com 321.300 quilos, neste ano. Em 2014, foram distribuídos 251.600 quilos de sementes. A Região de Desenvolvimento (RD) do Sertão do Araripe engloba os municípios de Araripina,

Bodocó, Exu, Granito, Ipubi, Moreilândia, Ouricuri, Santa Cruz da Venerada, Santa Filomena e Trindade.

A Região de Desenvolvimento do Sertão do São Francisco compreende os municípios de Afrânio, Dormentes, Lagoa Grande, Orocó, Petrolina e Santa Maria da Boa Vista. Para 2015 está prevista a aração de 10.273 hectares, com investimento de quase R\$ 1,9 milhão. O programa Distribuição de Sementes tem a meta de distribuir 640.800 quilos de sementes. No ano passado, os 353.000 quilos beneficiaram 18.234 agricultores familiares. JS



O programa Distribuição de Sementes tem a meta de distribuir 640.800 quilos de sementes

Divulgação



AGRICULTURA

Construir e manter uma horta em casa é muito fácil

Alimentos frescos para a mesa da família produzidos em casa. Era um dos prazeres de antigamente. Nossos avós costumavam ter em casa, lá no quintal, uma pequena horta de temperos e hortaliças. Com o tempo, com a facilidade de compra em supermercados e o grande aglomerado de edifícios isso caiu em desuso e cultivar em casa não “existia” mais. Bom, mas a novidade é que agora a onda de ter uma horta em casa voltou e

o melhor, é possível fazer isso mesmo morando em um apartamento. O Jornal do Sertão PE conversou com o Engenheiro Florestal Murilo Carvalho e ele dá dicas para quem quer criar e manter uma horta caseira.

Segundo Murilo, é possível criar uma horta em apartamento. Apenas o espaço será menor do que um possivelmente utilizado em um quintal de casa. As plantas e hortaliças também são outras.



Em locais pequenos podem ser cultivados temperos, manjeriço, hortelã, cebolinha



Murilo Carvalho diz que é possível utilizar garrafas pet como recipientes para as mudas

Porém, não há nada que impeça a utilização do pequeno espaço. “Nas varandas podem ser cultivados temperos, cereja, tomate, manjeriço, cebolinha, matruz”, disse Murilo. Já nos quintais podem ser cultivadas plantas maiores como alface, pimentão, macaxeira, milho, repolho.

Quanto aos materiais necessários para construir uma horta, Murilo diz que não é

necessário investir muito. Os materiais podem ser reciclados. Os recipientes podem ser garrafas pet e o solo pode ser preparado com adubo orgânico, um composto rico em nutrientes formado por sementes, cascas e frutos, palhas, folhas que caem das árvores, gravetos e sementes em geral.

Para manter a horta é muito fácil. Um cuidado indispensável é regá-la diariamente para os

vegetais cultivados não perderem o vigor. Se preferir, poderá adubar a terra com pequenas quantidades de adubo mineral ou outro tipo de sua preferência. Quando elas começarem a morrer ou perderem a vitalidade, o ideal é recomençar plantando outras mudas. De acordo com Murilo, as plantas precisam levar iluminação solar durante 4h ou 5h por dia. É indispensável para a sua vitalidade. JS

Loja Arcoverde
Av. Agamenom Magalhães, 111, lj 01 - B. Centro
Arcoverde (PE)
Tel. (87) 3821-0511
e-mail: medshop-arcoverde@hotmail.com

medshop
sempre cuidando de você!

Loja Caruaru
Av. Agamenom Magalhães, 547, lj 01 - B. Maurício de Nassau - Caruaru (PE)
Tel. (81) 3721-3517
e-mail: medshopcaruaru@hotmail.com

**Clínica Veterinária
VILA BELA**

-  Consultas  Internamento  Raio X
-  Eletrocardiograma  Cirurgias
-  Exames Laboratoriais  Banho e Tosa
-  Atendimento em Domicílio

Rua Manoel Pereira Lins, 438
Nossa Senhora da Penha - Serra Talhada - PE
Fone: 87. 3831.3504
clinicaveterinariavilabela@gmail.com

DICUMÊ
RESTAURANTE SELF-SERVICE

Av. Miguel Nunes de Souza, 390 A
Bairro - São Cristóvão - Serra Talhada - PE
(87) 3831.8710 / 3831.8060
restaurantedicume@gmail.com

RENOVADORA DE PNEUS
CRUZEIRO
(87) 9253.7013 / 3822.2487
renovadora@postoscruzeiro.com.br
Av. Osvaldo Cruz, 1660 | Sucupira, Arcoverde - PE | CEP: 56511000

Brejo da Madre de Deus tem paisagem encantadora

■ Sob o lindo céu do Agreste pernambucano, distante 202 Km da Capital, fica a cidade de Brejo da Madre de Deus, onde está localizado o maior teatro a céu aberto do mundo. O caminho até lá é por uma estrada contínua de vegetação e inúmeras serras. No percurso, casarões e casinhas de taipa e barro encantam e vão se confundindo com a paisagem. Lá também está a réplica da Judéia sagrada.

Duas origens explicam o nome da cidade: “Brejo” em virtude de um acidente geográfico, pois está situado em meio a um vale formado pelas serras da Prata, Estrago e Ponto. E “Madre de Deus” devido ao nome dado ao hospício fundado pelos padres da Congregação de São Felipe Nery, às margens do riacho Madre de Deus.

Com uma área de 762 km² de história, beleza e cultura, a cidade encanta cada vez mais turistas do Brasil e do mundo. Principalmente no mês em que acontece a Semana Santa, quando é encenada a Paixão de Cristo, na cidade-teatro de Nova Jerusalém, que impressiona pela arquitetura. Conhecida como maior atrativo de Fazenda Nova, a construção da cidade-teatro é uma réplica da Judéia sagrada, com lagos artificiais, nove palcos, uma muralha de 3.500 m e 70 torres. Há mais de quatro décadas, durante a Semana Santa, é realizado o espetáculo da Paixão de Cristo. O sentimento religioso se estende às Igrejas, Capela, Catedrais e festas como a de São José, padroeiro da cidade e os festejos de Sant’ana.

Ainda sobre o turismo na cidade, para quem curte a natureza, tem diversas opções. As matas nativas e o relevo acidentado fazem do município um ambiente propício à prática do turismo ecológico. Dentre as belezas naturais encontram-se: a Pedra do Cachorro, as serras da Prata, Estrago e Ponto, a Mata do Bituri e o Sítio Arqueológico do Estrago. Tem também o Par-



Em Brejo da Madre de Deus fica o maior teatro ao ar livre do mundo, onde é encenada a Paixão de Cristo de Nova Jerusalém

que das Esculturas Monumentais Nilo Coelho, com gigantes cas figuras em granito, esculpidas por artesões locais. A cidade possui ainda um importante patrimônio arquitetônico com casarios e edificações seculares, todos muito bem conservados. Destacam-se também o Museu Histórico e Arqueológico e antiga Casa da Câmara e Cadeia, planejada pelo arquiteto francês Louis Léger Vauthier.

As atividades econômicas são movimentadas pela confecção (que emprega maioria da população do município), comércio e serviços associados aos centros urbanos, além da pecuária e da agricultura. O clima semi-árido, com temperatura média em torno de 25°C, favorece o cultivo de hortaliças e frutas. Porém a maior admiração dos visitantes está no artesanato local.

Brejo da Madre de Deus também já foi palco de filmes. A formação rochosa, o chão árido

e o clima frio fizeram de Brejo da Madre de Deus o cenário ideal para os artistas e diretores de cinema. Com destaque para: A vingança dos 12; Terra sem Deus; A Noite do espantinho; a primeira versão de A Compadecida e Riacho do sangue. Todos realizados com a produção executiva da Sociedade Teatral de Fazenda Nova (STFN). Além de servir como paisagem para a gravação do vídeo-clipe da famosa música Leão do Norte do cantor e compositor pernambucano Lenine.

O centro histórico da cidade se destaca por sua tipologia e arquitetura. São igrejas e casarios do século XIX, além de alguns edifícios tombados pela FUN-DARPE. O edifício de maior destaque na cidade é a Casa da Câmara e cadeia, construída em 1845 pelo engenheiro francês Louis Léger Vauthier, autor de obras importantes na capital como o Teatro de Santa Isabel. O Brejo conta ainda com o Museu

Histórico instalado num sobrado do século XIX revestido de azulejos contendo um rico acervo com peças que contam a história da cidade como utensílios do período colonial e imperial. Esse museu conta ainda com um acervo arqueológico e paleontológico composto por fósseis pré-históricos.

Entre as igrejas, tem a Matriz de São José, construída em 1792 em estilo barroco. Já a Igreja do Bom Conselho localiza-se na praça de mesmo nome e foi construída em 1868. E há ainda a Capela da Mãe Rainha construída em novembro de 1990, situada no alto de uma colina onde se tem uma bela visão panorâmica da localidade.

Localização

Brejo da Madre de Deus faz limite com os municípios de Santa Cruz do Capibaribe e Taquaritinga do Norte (ao norte); Belo Jardim, Tacaimbó e São Caetano (ao sul); Caruaru

(ao leste); e Jataúba (ao oeste). Localiza-se a uma latitude 08°08'45" sul e a uma longitude 36°22'16" oeste. Tem uma área 762,088 km² e uma população de 48,541 habitantes, de acordo com estatísticas do IBGE/2014. O clima é semiárido, com temperatura média anual: 22,3°C. Chove entre os meses de abril e julho.

Hoteleria

Para quem vai a Brejo e acha pouco desfrutar de tantas atrações em único dia, tem a opção de se hospedar na Pousada da Paixão. Originalmente criada para hospedar os atores e atrizes do espetáculo da Paixão de Cristo da Nova Jerusalém, a Pousada da Paixão abre suas portas durante todo ano para o público em geral oferecendo 42 apartamentos. A Pousada encontra-se dentro da cidade-teatro e tem uma proposta temática, com todos os atendentes vestindo roupas romanas e palestinas. JS



Antonio Faria de Freitas Neto
Advogado (antoniofaria@antoniofaria.com.br)
Fone: (81) 3423-3695 | 3423-4976

O ADVOGADO

Não poderíamos imaginar a humanidade sem essa figura de tanta expressão, muitas vezes alvo de tanta polêmica, que é o advogado, sempre presente nos grandes eventos históricos, tendo papel marcante em toda a sociedade. Ao nosso ver, uma das mais belas características do advogado, é o desejo, em seu íntimo, de alcançar um bem maior, que não pode ser visto ou apalpado, por ser imaterial, incorpóreo, intáctil. Na prestação de serviços jurídicos, de modo ainda mais peculiar na prestação de serviços de advocacia propriamente dita, são as qualidades intocáveis, invisíveis, que realmente trazem o sucesso profissional à corporação jurídica como um todo.

Vemos no dia-a-dia profissional dos escritórios de advocacia, uma busca, quase obcecada, da valorização do capital intelectual e humano como patrimônio jurídico âncora, incluindo-se, aí, a inteligência, o raciocínio lógico-jurídico, a cultura e, principalmente, o respeito inquebrantável à ética e a honestidade irredutível

e intransigente. A organização desses recursos, exclusivamente intelectuais, em nossa ótica, é o patrimônio mais importante do advogado. Em cada caso que a ele é confiado, por maior - ou menor - que seja a celeuma ou a filigrana jurídica existente, o advogado tem, sempre, uma preocupação contumaz nos detalhes de cada questão - e não só nos meandros - aliada a uma análise refletida da otimização dos procedimentos envolvidos, na persecução da solução mais abrangente e eficaz, no intuito de trazer um rendimento profissional satisfatório e, muitas vezes, além do esperado pelo próprio detentor do direito.

E a satisfação profissional em atingir tais objetivos é impagável, ímpar, saborosa e prazerosa. Torna mais feliz a vida dos que com ele se envolvem profissionalmente e do próprio advogado. Malgrado a extensa fortuna representada pelo patrimônio intáctil não poder ser aferida anualmente em balanços contábeis do escritório de advocacia, seu valor é, indubitavelmente, um dos mais valiosos existentes.

Micro e pequenas empresas já podem ser fechadas em até três dias em PE

Os microempresários e donos de empresas de pequeno porte já estão podendo dar baixa em seus negócios em um prazo que vai de um a três dias em Pernambuco. Para isso, basta apenas fazer a solicitação por meio do portal da Junta Comercial de Pernambuco na internet (www.jucepe.pe.gov.br/).

No site, o empresário preenche os dados da empresa e o formulário de distrato padrão que é gerado pelo sistema. Depois

disso, só é necessário imprimir, assinar os documentos, pagar a taxa e dar entrada na Jucepe. Não são mais necessárias as certidões de débitos tributários, previdenciários e trabalhistas, de acordo com a presidente da Junta, Terezinha Nunes.

A simplificação do processo de baixa para micro e pequenas empresas faz parte da primeira etapa do programa 'Bem Mais Simples Brasil', lançado pelo Governo Federal com o objetivo de

desburocratizar os processos para abertura e fechamento de pequenas e médias empresas.

O programa tem como meta final a baixa automática das empresas pela internet e a abertura de novos negócios em um prazo máximo de apenas cinco dias. A previsão para a implantação total do programa é de cinco anos.

As informações são da assessoria da Jucepe. JS

Salgueiro abre inscrições para concurso

Estão abertas e seguem até 9 de abril as inscrições para o concurso público da Prefeitura de Salgueiro, no Sertão de Pernambuco. Segundo edital, a seleção pública visa a contratação de Agente Comunitário de Saúde, Agente de Saúde Ambiental e Combate às Endemias.

Ao todo, estão sendo oferecidas onze vagas e a formação de cadastro reserva. As inscrições podem ser realizadas através do site www.mgaconcursospublicos.com.br. A taxa de inscrição custa R\$ 30. As provas vão acontecer no dia 17 de maio de 2015 e os locais e horários ainda não foram divulgados.

São cinco vagas destinadas ao cargo de Agente Comunitário de Saúde e seis para Agente de Saúde Ambiental e Combate às Endemias. A jornada de trabalho será de 40 horas semanais. O salário base é de

R\$1.014, acrescido de adicional de insalubridade de 15%. O edital está disponível no site:

www.salgueiro.pe.gov.br/portaria.../selecao_sau-de_001_2015.htm JS



O salário base é de R\$1.014, acrescido de adicional de insalubridade de 15%

Hidratantes, cremes, esfoliantes...
...Com a Finnofarma
você tem tudo o que precisa
para estar sempre linda.

Seja um franqueado você também
www.finnofarma.com.br
Revendedor autorizado ADCOS

Quem ama
seu corpo,
cuida.

Nutralift Elastcream Linha Reduxcel

Serra Talhada
Unidade I
Rua Coronel Cornélio Soares, nº 822, Centro.
87 3831 1003

Salgueiro
Avenida Antônio Angelim, nº 544 B, Centro.
87 3871 1313

Afogados da Ingazeira
Avenida Rio Branco, nº 254, Centro.
87 3838 3300

Petrolina
Rua Tobias Barreto, nº 26, Centro.
87 3861 3522

São José do Egito
Rua Paulo Soares, nº 26, Centro.
87 3844 3030

II Congresso Pernambucano de Municípios discutirá cenário econômico brasileiro

Entre os dias 23 e 25 de março, acontecerá o 2º Congresso Pernambucano de Municípios, no Centro de Convenções de Pernambuco, em Olinda. Temas como “O Cenário Econômico Brasileiro e a Gestão Municipal”, “(Re) Construindo a Confiança nas Instituições” e “Financiamento e Gestão da Educação Básica”, estão na pauta do evento e serão debatidos por ministros e autoridades ligadas aos temas. Além disso, oficinas serão oferecidas ao público e os municípios terão também a oportunidade de mostrar as ideias inovadoras que estão fazendo a diferença nas gestões.

O dia 23 será destinado somente a palestras e apresentações culturais, que ficam por conta do Coral de servidores

de Jaboatão dos Guararapes, Antônio Marinho, Orquestra Infantil de Carnaíba, Maracatu de Araçoiaba e Caiporas de Pesqueira. Já as palestras serão ministradas por Danilo Cabral – Secretário SEPLAG (As estratégias do Governo estadual de apoio aos municípios); Tânia Bacelar – Economista da CEPLAN e Paulo Ziulkoski – Presidente da CNM (O Cenário Econômico Brasileiro e Os Reflexos Na Gestão Municipal); e João Augusto Ribeiro Nardes – Ministro do Tribunal de Contas da União-TCU, Gilmar Dominici – Subchefe de Assuntos Federativos do Ministério das Relações Institucionais e Francisco Tadeu Barbosa de Alencar – Deputado Federal ((Re) Construindo a confiança nas instituições).

Já no dia 24, o foco são as oficinas durante a tarde. Serão oferecidas 17: A Gestão de RPPS: um grande desafio; Novas diretrizes para a contabilidade municipal; O pacto de gestão do SUS e os municípios; A Lei Geral e o Simples Nacional: Impactos nos municípios; A crise dos municípios e as estratégias da ação municipalista; Municipalização e gestão do trânsito; Controle externo e a efetividade da gestão pública; Políticas de financiamento para o poder público; Fórum da undime; As redes sociais, os municípios e a mídia cidadã; Cidades para as pessoas; Os municípios e as ações de enfrentamento às drogas; O plano diretor como instrumento do desenvolvimento

dos municípios; Consórcios públicos: alternativa eficiente de gestão; Desafios da gestão da iluminação pública; Meio ambiente: construindo um pacto de sustentabilidade; e o direito à água e sustentabilidade hídrica.

No dia 25, o evento é encerrado com a premiação dos vencedores do Concurso Práticas Inovadoras de Gestão e a Audiência

Pública: Transferência dos Ativos de Iluminação Pública para os municípios. Também haverá apresentações culturais com o Bloco Lírico de Camaragibe e a Banda de Pífano de Caruaru.

Dentro da programação do Encontro também está a feira com stands de municípios e de instituições e empresas que oferecem serviços às gestões públicas. JS



Congresso vai oferecer 17 oficinas para capacitar visitantes

Divulgação



- ✓ Únicos caminhões médios e pesados que dispensam o uso do ARLA.™
- ✓ VW Constellation 24.280 Advantech, o caminhão mais vendido do Brasil.™



HGV Caminhões

Av. João Gomes Lucena, BR 232, km 416
São Cristóvão - Serra Talhada - PE
Tel.: (87) 3831-8400



Caminhões
sob medida.



Dárcio Rabélo
darciorabelo@hotmail.com
87 9159.3661

facebook.com/PORTALDARCIORABELO

@darciorabelo.com.br

@darciorabelo

Coluna Social

FORRÓ VIP 2015

Já estamos circulando com o mapa de reservas de mesas para o Forró VIP 2015, dia 25 de abril, no Esporte Clube de Arcoverde. Duas grandes atrações já foram confirmadas: Novinho da Paraíba e Valdinho Paes. O Forró VIP ainda terá buffet com jantar regional e muitas outras novidades. Informações: (87) 9159-3661.

15 ANOS DE MAYSA

O casal Ferraz e Ana festejou, no Buffet Arte de Fazer, os 15 anos da filha Maysa. A festa foi linda, com o tema inspirado em Paris. A debutante foi apresentada à sociedade. Em se-

guida, dançou a valsa com o seu pai e familiares. Maysa usou dois bonitos vestidos. A festa teve boate para a turminha teen ao som do Dj Yure e animação total de Alan Maia e banda, que fez um animadíssimo show.

FESTA DA MISERICORDIA

Arcoverde e região se preparam para a Semana Santa e a 11ª Festa da Misericórdia, evento que reúne milhares deromeiros e peregrinos oriundos de diversos municípios do Nordeste no Santuário da Divina Misericórdia na Serra das Varas.

O evento Católico acontecerá de 09 a 12 de abril, em Arcoverde. A missa de encerramento da Festa da

Misericórdia, dia 12 de abril será presidida pelo Sr. Bispo Diocesano de Pesqueira, Dom José Luiz Sales e concelebrada por dezenas de sacerdotes de várias dioceses da região será transmitida mais uma vez pela REDE VIDA DE TELEVISÃO. Na programação, shows de Benil e banda e Tony Alysson.

MAIS MULHER

Arcoverde recebeu a visita da Dra. Sílvia Cordeiro, Secretária da Mulher do Estado de Pernambuco, quando na oportunidade realizou a Audiência Pública, na Câmara de Vereadores para criação da Coordenadoria da Mulher na cidade de Arcoverde.

É A CRISE?

Praticamente nenhuma loja badalada da cidade realizou lançamento de moda outono/inverno com festinha. Segundo o tititi, está todo mundo em contenção geral de despesa. Sem falar na falta de produtos. Tá ruim!

PAIXÃO DE CUSTÓDIA

Março é mês de paixão de cristo, e com ela vem o grande espetáculo O Cristo da Paixão, realizado todos os anos em Custódia. O Cristo da Paixão destaca-se por ser o mais grandioso evento realizado na semana santa em todo o Sertão pernambucano. O Cristo da Paixão já

acontece há quatro anos na Praça Padre Leão, com direção de Humberto Guerra.

EXCURSÕES DO SESC

O Sesc Arcoverde está com uma programação de excursões para Semana Santa. No domingo, dia 29 de março, estará realizando um passeio para Nova Jerusalém, na cidade de Brejo da Madre de Deus, Agreste do Estado. E no período de 02 a 05 de abril, feriado, está com uma excursão para as cidades de Petrolina, no Sertão pernambucano, e Juazeiro, no Sertão baiano. Mais informações, no setor de Turismo ou pelo fone 87 3821 0864.

Grazi Mássaféra usa anéis S11913, S11914 e S11922, brinco S25096 e colar S31492 - 80 cm

Foto meramente ilustrativa

Rommanel
Joias folheadas

Procure um(a) consultor(a) ou loja exclusiva. Para comprar ou revender:

Serra Talhada-PE
Rua Enock Ignacio de Oliveira, 953 - Nossa Sra. da Penha Tel.: (87) 3831 1857
www.rommanel.com.br | fb.com/rommaneloficial

HOTEL
ACONCHEGO NORDESTINO
Sinta-se em casa

Localizado na BR 232

Av. Vicente Inácio de Oliveira, 1357
Borborema - Serra Talhada - PE
e-mail: hotelaconchegonordestino@gmail.com

Fones: 87 3831.7221 87 9193.2219
87 9616.3225 87 8846.1173

Ferrago's
Pizzaria & Restaurant

O MELHOR DA COMIDA AMERICANA AGORA
EM SERRA TALHADA

- Bife ao Wellington • Camarão ao Molho Tártaro • Steak de Chicago • Ceviche de Tilapia
- Lagarto ao Molho Barbecue • Frango Nova Orleans • Saladas Diversas • Petiscos

Fones: (87) 3831.3839 / (87) 9810.6381 / (87) 9955.8558

Rua Luiz Alves de Melo Lima, 795-3388 (Antiga Pizzaria Papillon)

POUSADA
BAIXA VERDE

POUSADA
BAIXA VERDE
Charmosa e aconchegante

Rua Manoel Paiva dos Santos, 114 - Centro | Triunfo - PE - Brasil
Reservas: 87 3846.1103 / 9622.0089 | E-mail: hotelpousadabaixaverde@gmail.com
www.pousadabaixaverde.com.br



Foto: Ivaldo Reges

Deputado Eduíno Brito (PHS) cumprimenta Cledorvino Belini - presidente da Fiat Chrysler para a América Latina.



Divulgação

CLICK Carminha Gomes sempre curtindo os melhores eventos sociais da cidade



Divulgação

FORRÓ VIP O excelente Novinho da Paraíba será a grande atração da melhor prévia junina de Arcoverde, que acontece dia 25, de abril no Esporte Clube de Arcoverde



Divulgação

TRIO FAMILIAR Tereza com Maria Laura e Katarina Kehrle em momento só delas.



Dárcio Rabelo

15 ANOS A debutante Maysa, ao lado dos pais Ferraz e Ana e da irmã Luana em noite que recebeu muitos parabéns.



Divulgação

BODAS DE PRATA Do Casal Maria Veras E Jefferson Vasconcellos

ESPORTES

Campeonato de Futebol em Juazeiro começa dia 12.04

■ A data do XXV Campeonato de Futebol Interdistrital em Juazeiro, no Sertão baiano, já está definida: começa no dia 12 de abril. A competição vai reunir os distritos de Abóbora, Carnaíba, Junco, Juremal, Itamotinga, Massaroca, Manicoba e Pinhões, no campo do distrito de Itamotinga, campeão do ano passado.

A secretaria de Educação e Esportes do município investirá

R\$ 80 mil na competição, que, com a mobilização e movimentação nos Distritos durante os jogos, promove a geração de emprego e renda.

De acordo com o Superintendente de Esportes, Gilberto Pacheco, o valor será investido em material esportivo, premiação, troféus, medalhas, transporte, arbitragem. “E queremos manter o feito, que é garantir o compromisso, man-

ter o entendimento, fazendo com que a competição cresça a cada ano e juntamente com o crescimento possamos produzir bons jogos e promover melhorias para a localidade”, ressalta.

No dia 24 de março haverá uma reunião para acertar pequenos detalhes entre as equipes e a entrega do material esportivo. Depois é só aguardar a bola rolar. JS



Serão investidos R\$ 80 mil na competição

XXI Jogos Escolares de Sertânia homenageia Walter Benedicto

■ A Prefeitura de Sertânia, por meio das secretarias de Juventude, Esportes, Cultura e Turismo e de Educação, divulgou o calendário da XXI Edição dos Jogos Escolares Municipais que, nesta edição faz homenagem ao professor Walter Benedicto da Silva. A competição acontecerá no mês de maio e contará com mais de 100 jogos e com a participação de cerca de 900 atletas das redes Municipal, Estadual e Particular de Ensino.

Os atletas disputarão provas de futsal, futebol, handebol, atletismo, xadrez e tênis de mesa, nas modalidades

feminino e masculino e nas categorias pré-mirim, mirim, infantil e juvenil. As equipes campeãs vão participar da fase regional em Arcoverde, que selecionará os representantes regionais que participarão dos Jogos Escolares Pernambucanos.

Os gestores das escolas que vão participar da competição devem estar atentos para essa antecipação dos Jogos Escolares Municipais, principalmente com relação à documentação. Este ano, será obrigatória a apresentação do documento de identidade dos alunos atletas.

Calendário

23 a 27/03/2015
Período de Entrega do
Material para inscrições

30/03/2015 a 10/04/2015
Período de inscrição

24/04/2015
Congresso Técnico/Sorteio
da Tabela

Homenageado

Walter Benedicto da Silva tem 77 anos. O professor chegou em Sertânia em 1959, vindo do Recife para trabalhar na Escola Amaro Lafayette, inaugurada em outubro 1958.

Com o dinheiro arrecadado de uma rifa de um bode e uma bicicleta, alugou uma máquina para nivelar um terreno baldio que ficava por trás da escola e começou a treinar a garotada num esporte que nem ele sabia o nome. Em 1960, voltou para Recife para fazer um curso e descobriu que o esporte era handebol e aprendeu a regra.

A partir daí o município se destacou no handebol e, na década de 70, a Seleção de Sertânia foi bicampeã dos Jogos do Interior, promovidos pelo Governo do Estado. As duas finais foram no Ginásio de Esportes Geraldão, no



Walter Benedicto

Recife, e contra a Seleção de Timbaúba.

Em 1979, o professor inseriu o voleibol, que em Sertânia não se ouvia nem falar. Inclusive, na sua residência havia uma quadra para a prática do esporte. Ele também trouxe para Sertânia o tênis, que na época era praticado com raquete de madeira. JS

Detran-PE realiza curso de incentivo ao uso da bicicleta em Petrolina

■ O Departamento de Trânsito de Pernambuco (Detran-PE) realizará no município de Petrolina, Sertão do Estado, um curso gratuito que tem como objetivo estimular o uso da bicicleta, que já está

bastante em alta, como modo de transporte. O evento acontecerá de entre os dias 24 e 27 de março, na Orla II da cidade. Segundo os organizadores do evento, o curso tem a intenção de melhorar o compromisso

com os ciclistas. A capacitação será ministrada por técnicos de educação do Detran-PE e do programa ‘Pedala Pernambuco’. A proposta é destinada aos instrutores de autoescola credenciados pelo Órgão.

De acordo com Charles Ribeiro, diretor presidente do DETRAN-PE, no mês de abril, o pátio de exames práticos do Órgão contará com bicicleta para que os candidatos à Carteira Nacional de

Habilitação (CNH) possam ser avaliados com relação aos cuidados que deverão ter com o ciclista, como por exemplo a preservação da distância regulamentar de 1,5 m exigida pela legislação de trânsito. JS



Especial Mês da Mulher

MAKE

ARRASE COM UMA BOA PELE!

O *Jornal do Sertão PE* conversou com o maquiador profissional e instrutor do Senac-PE, Sílvio Braga e pegou umas dicas para a mulherada manter a pele limpa e saudável mesmo com o corre corre do dia a dia.

1. O primeiro passo para ter uma pele saudável é cuidar da alimentação e hidratação com a ingestão de bastante líquido, em média 2 litros por dia;
2. O uso de protetor solar diariamente é fundamental;
3. Maquiagem não prejudica a pele e sim o mal uso dela. Sendo assim, nunca dormir com maquiagem;
4. Escolha produtos com fatores complementares como

hidratante e FPS;

5. Procure um especialista (esteticista) para fazer uma limpeza mais profunda periodicamente;

6. Faça um tratamento preventivo com cremes para evitar o aparecimento de rugas e não deixar o cuidado após o surgimento delas;

7. Evite exposição ao sol em horários impróprios e tempo prolongado;

8. Visite o dermatologista regularmente;

9. Faça o uso de produtos apropriados para seu tipo de pele. Ex: pele oleosa, use tônico adstringente;

10. Não abra mão de uma boa maquiagem!

BOA FORMA

FUNCIONAL É A ONDA DO MOMENTO

Para quem quer ficar com o corpo em forma, a onda do momento é o treinamento funcional, que pode ser feito na praia, no calçadão ou em casa. Principalmente para quem não tem tanto tempo para ir a uma academia, como é o caso das mulheres que precisam trabalhar, cuidar da casa, do marido e dos filhos. O *Jornal do Sertão PE* conversou com o personal Pedro Albuquerque, que explica como funciona o treinamento, seus principais objetivos e como fazê-lo, de tal forma a obter o resultado desejado, que é único: perder as gordurinhas, secar abdômen e manter a boa forma.

O treinamento Funcional tem como principal objetivo trabalhar as mais variadas habilidades corporais de forma mais dinâmica. Agilidade, coordenação motora, flexibilidade, força, resistência muscular e cárdio respiratória, entre outros são os benefícios que podemos encontrar com a prática dessa modalidade de treino que está bombando no mundo todo.

Mas, claro, o que as mulheres mais desejam é ser magras. E Pedro afirma que elas podem contar com o treinamento funcional para conseguir também esse objetivo. “O trabalho intenso com a combinação perfeita de variados

exercícios e estímulos para o corpo, irá acelerar o metabolismo e consequentemente aumentará o gasto energético diário”, diz Pedro.

O Funcional trás para o corpo variações de exercícios de fortalecimento para as “funções” que precisamos diariamente: andar, correr, abaixar, pegar, etc. Para isso, utilizamos elásticos, cordas, halteres, bola, barrinhas, cones e principalmente o peso do corpo. Quanto ao tempo necessário para alcançar as metas, Pedro diz que cada pessoa tem um tempo diferente, mas o ideal é treinar de duas a três vezes por semana no mínimo”, explica o personal.

SAÚDE

HPV É COISA SÉRIA. PREVINA-SE!

Março, além de ser o mês da mulher, foi o mês escolhido pelo Ministério da Saúde para realizar mais uma campanha de vacinação contra o HPV (Papiloma Vírus Humano), o vírus que pode causar o câncer do colo do útero. Por isso, o *Jornal do Sertão PE* resolveu abordar esse tema para esclarecer as mulheres sobre a importância de se prevenir contra o vírus, que atualmente já existem mais de cem tipos.

O HPV é o principal vírus causador do câncer de colo de útero, terceiro câncer que mais mata mulheres no Brasil. Hoje, o Ministério da Saúde disponibiliza vacina para meninas de 9 a 13 anos de idade. “Essa vacina é quadrivalente, ou seja, cobre os quatro principais tipos de vírus, os que mais causam câncer de colo de útero”, explica Renata Mota, Enfermeira Es-

pecialista em Saúde da Mulher. A vacina protege contra os tipos 16 e 18, responsáveis por 70% dos casos de câncer de colo de útero e os tipos 6 e 11, responsáveis por 90% das verrugas genitais. Renata lembra que para quem não tomou a vacina, que é uma medida nova, e mesmo quem já tomou e já iniciou a vida sexual, o importante é fazer os exames preventivos, como o Papanicolaou, anualmente, e usar preservativos durante a relação sexual.

Para a vacina ter efeito, as adolescentes deverão tomar 3 doses. A 2ª dose será administrada seis meses após a 1ª dose. E a 3ª dose será administrada cinco anos após a 1ª. Todas são gratuitas e fazem parte do calendário de vacinação, estando disponível nas Unidades Básicas de Saúde durante todo o ano.

MODA

TENDÊNCIA EM ALERTA!!!

Por Karla Santos - Design de Moda

O mês de março chegou trazendo para o mundo da moda muitas novidades e com os encerramentos das maiores fashion weeks do mundo, pode-se evidenciar algumas tendências para a próxima estação!

Uma delas é a já conhecida combinação de branco e preto, que além de clássica é super elegante e feminina e nos permite uma grande variação de looks.

O P&B apareceu em peças lisas, balanceadas com tons primários, e também em estampas como o pied de poule e Poá! Marcas como animale, a fast fashion C&A, assim como a italiana Dolce&gabbana apostaram na tendência.

Não perca tempo, fique por dentro desta tendência também, lembrem-se que hoje a moda é livre e tudo é permissível dentro do estilo, bem-estar e bom senso de cada um!



Pied de poule

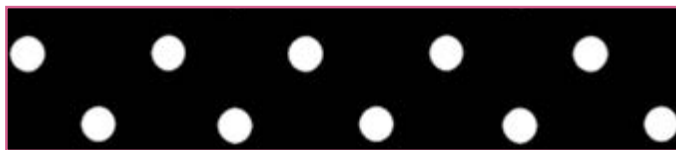

Poá



Desfile no Milão fashion week, inverno Dolce & Gabbana 2015/16



PROGRAMAÇÃO NEUROLINGÜÍSTICA

Por Jussara Pereira

Pratique PNL e obtenha os melhores resultados

As oportunidades de praticar e desenvolver suas habilidades de PNL, podem acontecer em qualquer lugar, a qualquer momento, porque PNL não é apenas uma série de técnicas ou algo que você faz com outra pessoa, a Programação Neurolinguística pode ser comparada a um sistema operacional próprio do ser humano.

Por que praticar?

Com a prática da Programação Neurolinguística você poderá:

- Gerenciar e controlar melhor seus próprios estados emocionais;
- Melhorar a qualidade dos seus diálogos internos;
- Sair do estado de aprendizado para o estado de ação. (em outras palavras, aprender é fazer).
- Incrementar significativamente suas habilidades de PNL.

A PNL pode ser uma forma de criar mais liberdade e escolhas, sobre como você gostaria de reagir em algumas situações. Talvez você possa criar um gatilho de memória, toda vez que você estiver realizando uma determinada atividade, comece a praticar as habilidades fundamentais, como gerenciamento de estados, âncoras. Este é um simples exemplo de sua aplicação prática.

Reveja seu desempenho, identifique o que funcionou ou não e o que você vai fazer de diferente na próxima vez. Esse simples processo de ação, reflexão e melhoria fará você alcançar seus melhores resultados através da Programação Neurolinguística.

Caso queira aprofundar-se na prática da PNL, vale a pena investir em um bom treinamento específico.



Jussara Pereira

Empresária Medshop, Coach Profissional, Practitioner em Programação Neurolinguística, atual presidente FACEP-Federação das Associações Comerciais e Empresárias de Pernambuco.

Do repasse a menor do FUNDEB

Com a promulgação da Constituição de 1988, não menos que 18% das receitas dos impostos (incluindo as transferências), no caso da União, e 25%, no caso de Estados, do Distrito Federal e dos Municípios, encontram-se vinculados à Educação, de acordo com o que preceitua o art. 212 da Carta Magna, sendo que pelo menos 50% desses recursos deveriam ser destinados à eliminação do analfabetismo e universalização do ensino fundamental. No entanto, esta subdestinação, por assim dizer, sofreu modificações.

Com a Emenda Constitucional nº 14/1996, foram alterados o percentual e a destinação desses recursos para vigerem de 1997 a 2006, de modo que não menos de 60% dos recursos vinculados pelo art. 212 da CF/88 passaram a ser reservados à manutenção e ao desenvolvimento do ensino fundamental, com o objetivo de assegurar a universalização de seu atendimento e a remuneração condigna do magistério.

Com a implantação do Fundeb, a partir de 2007, com a Emenda Constitucional nº 53/2006, estados, Distrito Federal e municípios passaram a destinar parte – e não mais um mínimo de 60% – dos recursos a que se refere o art. 212 da CF à manutenção e ao desenvolvimento de toda educação básica e à remuneração condigna dos trabalhadores da educação, alterando também a destinação dos recursos para além do ensino fundamental.

O Fundeb, instituído pela Emenda Constitucional nº 53, de 19 de dezembro de 2006,

foi regulamentado, inicialmente, pela Medida Provisória nº 339, de 28 de dezembro de 2006, convertida posteriormente na Lei nº 11.494, de 20 de junho de 2007. Seus recursos são distribuídos proporcionalmente ao número de alunos das diversas etapas e modalidades da educação básica presencial matriculados nas respectivas redes de ensino.

O cálculo da proporcionalidade é efetuado com base na atuação prioritária de cada ente, definida no art. 211 da CF, sendo os ensinos fundamental e médio dos estados, e o ensino fundamental e a educação infantil dos municípios. No caso particular do Distrito Federal, toda a educação básica é abrangida, em razão do parágrafo único do art. 10 da Lei nº 9.394/1996 (Lei de Diretrizes e Bases da Educação Nacional).

O valor mínimo por aluno será definido nacionalmente, considerando a complementação da União após deduzida a parcela de até 10% de seu valor, fixada anualmente pela Comissão Intergovernamental de Financiamento para a

Educação Básica de Qualidade, que poderá ser distribuída para os Fundos por meio de programas direcionados para a melhoria da qualidade da educação básica (art. 4º, § 2º, e art. 7º da Lei nº 11.494/2007).

Sobre a complementação da União, vale ressaltar, ainda, que, a partir do quarto ano de vigência do Fundo, a complementação a maior ou a menor em função da diferença entre a receita utilizada para o cálculo – que é estimada – e a receita realizada do exercício de referência será ajustada no primeiro quadrimestre do exercício imediatamente subsequente e debitada ou creditada à conta específica dos Fundos, conforme o caso (art. 6º, § 2º, da Lei nº 11.494/2007). Para viabilizar o ajuste, os Estados e o Distrito Federal deverão publicar na imprensa oficial e encaminhar à Secretaria do Tesouro Nacional do Ministério da Fazenda, até o dia 31 de janeiro, os valores da arrecadação efetiva dos recursos que compõem o fundo, referentes ao exercício imediatamente anterior. JS



Waldemar de Andrada Ignácio de Oliveira
Advogado

Cursos de Teatro
Iniciando ao Teatro
Teatro para Crianças
Teatro avançado
Núcleo de Pesquisa em Teatro

Informações:
87 3822.0864
CENTRAL DE ATENDIMENTO
Setor de cultura | SESC ARCOVERDE

Fecomércio Sesc Senac

UltraMax
Diagnóstico por imagem

SERRA TALHADA
Rua: Dep. Afrânio Ribeiro de Godoy, 892
Centro - Fone: (87) 3831.3736

CUSTÓDIA
Rua: Anfilóbio Fetosa, 100
Várzea - Fone: (87) 3848.1048

ultramaxdi@gmail.com



Por Luis Pereira de Melo Júnior
Presidente da Fac. de Integração
do Sertão FIS)

FIS possui programas de auxílio à comunidade

O diretor-presidente da Faculdade de Integração do Sertão (FIS), Luis Pereira de Melo Júnior, concedeu entrevista à rádio Líder do Vale FM. No ensejo ressaltou a importância da instituição para o fomento econômico e social de Serra Talhada e região, informou sobre os cursos Superiores de Tecnologia da FIS, destacou a recomendação que o curso de Direito recebeu pela Ordem dos Advogados do Brasil (OAB) e ainda falou dos planos estruturais da faculdade.

Pereira destacou que a FIS atualmente possui seis cursos de bacharelado: Administração, Ciências Contábeis, Direito, Enfermagem, Fisioterapia e Farmácia, além dos cursos Superiores de Tecnologia: Logística e Construção de Edifícios. Além desses cursos, no próximo vestibular haverá vagas para os cursos superiores de Segurança do Trabalho e Rede de Computadores.

Todos os cursos da instituição são reconhecidos/autorizados com conceito 4 pelo MEC. O curso de Direito recebeu reconhecimento oficial da OAB nacional atestando a qualidade e importância para o estado. A FIS figura entre as três faculdades que receberam a honraria desta entidade de classe no Estado de Pernambuco.

Durante a entrevista Pereira lembrou que a FIS possui diversos serviços extensivos que colaboram com o aprendizado do aluno e auxiliam a comunidade são eles: o Procon, Unidade de pronto atendimento, atendimentos ambulatoriais; Núcleo de Direitos Humanos, Mutirão do DPVAT.

“Consciente da responsabilidade social de uma empresa educacional a IES possui as seguintes diretrizes gerais de apoio e financiamento de estudos: Integração ao PROUNI – Universidade para todos; FIES – Financiamento Estudantil Descontos nas mensalidades para antecipação de pagamento (pagando até o 5º dia útil de cada mês) e para membros de mesmo grupo ou de mesma renda familiar; descontos nas mensalidades dos funcionários que são alunos; desconto para filho de funcionários, descontos para indígenas e quilombolas”, frisou o diretor-presidente.

O diretor-presidente finalizou a entrevista afirmando que a estrutura física da FIS foi ampliada e que brevemente alunos e funcionários irão desfrutar de mais espaços para pesquisas, além de uma clínica escola para os cursos de saúde e para a comunidade em geral, que servirá para ensino, pesquisa e extensão.



UFPE abre concurso para professor

A Universidade Federal de Pernambuco (UFPE) está com inscrições abertas para concurso com 18 vagas para o cargo de professor nas classes assistente (titulação mínima de mestrado) e adjunto (titulação mínima de doutorado). As oportunidades são para Recife, Vitória e Agreste (Caruaru), em regime de 20 horas e dedicação exclusiva. As inscrições podem ser realizadas até 10 de abril, na direto-

ria dos centros acadêmicos. O edital pode ser consultado no site da Pró-Reitoria de Gestão de Pessoas e Qualidade de Vida (Progepe) (www.ufpe.br/progepe/). A remuneração vai de R\$ 2.983,59 a R\$ 8.639,50, a depender da classe e do regime de trabalho.

No Campus Recife, foram abertas quatro vagas: Centro de Tecnologia e Geociências (CTG) – duas vagas para adjunto; Cen-

tro de Ciências da Saúde (CCS) – uma vaga para adjunto; Centro de Filosofia e Ciências Humanas (CFCH) – uma vaga para adjunto. No Centro Acadêmico de Vitória (CAV), há três vagas para assistente no Núcleo de Nutrição e Saúde Coletiva. Dessas vagas, duas são para ampla concorrência e uma é para negros.

Já no Centro Acadêmico do Agreste (CAA), são ofertadas 11 vagas, distribuídas entre o Núcleo de Design – sete vagas para adjunto; Núcleo de Gestão – uma vaga para adjunto; Núcleo de Tecnologia – uma vaga para adjunto; Núcleo de Formação Docente – duas vagas para adjunto.

A taxa de inscrição é de R\$ 200. Serão admitidas inscrições por procuração, em instrumento público ou particular, e por via postal. O prazo de validade do concurso será de um ano, contado a partir da data da publicação da homologação do resultado final no Diário Oficial da União (DOU), podendo ser prorrogado por igual período. 



Divulgação/IntegraçãoPE

Vagas são para Recife, Vitória e Caruaru

oBoticário
Apoio à vida é Beleza

A gente acredita
que a sua
Beleza
gera Beleza

**ARTE &
LITERATURA**

Por **Helena Conserva**
E-mail: hconserva@gd.com.br
blog: <http://escrevehelena.blogspot.com>

**Dia Nacional da Poesia.
14 de março**

O dia Nacional da Poesia foi criado o dia para difundir a poesia e a linguagem literária. A data foi escolhida para homenagear um de nossos maiores poetas, Antônio Frederico de Castro Alves, nascido na cidade de Curralinho (hoje Castro Alves), em 14 de março de 1847. Castro Alves foi considerado um dos mais brilhantes poetas românticos, responsável por uma nova concepção de amor na Literatura, além de um notável entusiasmo por grandes causas sociais, como a abolição da escravatura. Depois dele, muitos outros vieram, mas como grande poeta que foi, teve seu nome perpetuado em nossa história, sendo, então, digno de reverências e homenagens. Então, para ilustrar esse dia, publico nesse espaço e ofereço ao meu leitor, um poema escrito por mim, autora dessa coluna:



Assim foi setembro
Helena Conserva

Eu que nunca nem contava
dei por mim sem mover os
cílios
eu que nunca e sempre
desejei construir a reprisar
me estava ali, agora, a
vislumbra o nada
desafiando invenção que de-
mudava minha constelação
logo eu que nunca bebi um
vinho que não quebrasse a
taça que nunca escrevi um
verso sem o reverso
que nunca quis lê as entre-
linhas, que nunca dei um
nó sem cadarço
sempre fui um improviso
sem aviso
sempre registrei rascunhos
livres em linhas sinuosas
sempre deixei a blusa entre
aberta então sem recado,
descaso ou caso
sem noite, sem dia, nem
vigília
setembro passou há tempos
só restam as flores do outono
passado
invernos contritos
manuscritos mau escritos
e registros em diários
apagados

* Helena Conserva é Professora e
Jornalista

Sesc faz homenagem aos dias do Teatro e Circo

■ O Dia Mundial do Teatro e o Dia Nacional do Circo são celebrados na mesma data: 27 de março. Para reverenciar a produção desta linguagem, o Sesc Pernambuco planejou um mês com programação comemorativa, distribuída pelas unidades da capital e também do interior do Estado. Entre as atividades, o público poderá assistir a apresentações de espetáculos, leituras dramáticas e ações formativas.

No Recife, os espetáculos são no Teatro Capiba, do Sesc Casa Amarela, com grupos pernambucanos todas as quintas, sextas e sábados deste mês. Nos próximos dias 26 e 28, a entrada será gratuita. Para os demais, os ingressos custam R\$ 14 (público em geral/ inteira) e R\$ 7 (com./ dep./ meia).

Já no Sesc Santo Amaro, a programação acontece de

terça a quinta e sábados e domingos, com a Mostra Marco Camarotti de Teatro para Infância e Juventude, que traz na sua quinta edição o universo da contação de histórias. Os ingressos custam R\$ 10 (com./ dep./ meia) e R\$ 20 (público em geral/ inteira). Escolas Públicas previamente agendadas tem entrada franca.

O Sesc Piedade iniciou a celebração em alusão a data no início de março, dia 7, com o lançamento do livro "Panorama do teatro para Crianças em Pernambuco 2000-2010, do jornalista e ator Leidson Ferraz, no salão de festa do Sesc de Santo Amaro. A programação nessa unidade segue até abril, com apresentações de espetáculos no Sesc Piedade, leituras dramáticas e oficinas nas escolas públicas e de Jaboatão dos Guararapes.

As cidades do Sertão e Agreste também contam com programação. Em Petrolina e Arcoverde, haverá encontros, intervenções, oficinas e espetáculos. Já em Surubim as atividades começam no dia 20, com "Os Três Coroados" e "Cavaco e sua Pulga Adestrada". No sábado, dia 21, é dia de "Mane Gostoso" e de "Salada Mista" com a Cia. 2 em Cena. No dia 27, a programação conta com sarau e com a Cia. Faces do Teatro. No sábado, 28, tem cortejo com Grupo Proscênio e Convidados, além da Trupe Cara e Coragem com o espetáculo "Um minuto para dizer que te amo". Para finalizar, no dia 29, tem o Grupo Magiluth de Teatro com "Luiz Lua Gonzaga".

A programação completa está disponível no site do Sesc PE: www.sesc-pe.com.br JS



Cenas da Peça "Um minuto para dizer que te amo"

Wedson Gomes/Divulgação



Sempre cuidando da sua saúde e de sua família!

NOSSOS SERVIÇOS:

TOMOGRAFIA COMPUTADORIZADA
CIRURGIA POR VIDEOLAPAROSCOPIA
RAIO-X DIGITAL
ENDOSCOPIA DIGESTIVA ALTA
CIRURGIA BARIÁTRICA (REDUÇÃO DE ESTOMAGO)
URGÊNCIA E EMERGÊNCIA 24 HORAS / UTI.

ATENDEMOS OS CONVÊNIOS:

AMIL	UNA FISCO	CONAB
ASSEFAZ	UNIMED	COMSAÚDE
BRADESCO	CAMED	CAPEAÚDE
CAIXA	CORREIOS	
CASSI	FISCO	
MEDIAL	GEAP	
SASSEPE	GOLDEN CROSS	
SULAMERICA	VIVA SAÚDE	

Professor Carlos Alberto Cavalcanti - um poeta prata da casa

■ Ao longo de sua existência de quase meio século, o CESA – Centro de Ensino Superior de Arcoverde – mantido pela AESA, tem se constituído num centro formador de educadores que, ao término de suas licenciaturas, passam a atuar como satélites de divulgação dos conhecimentos adquiridos. Entre esses muitos alunos, alguns voltam à Instituição como colaboradores do ensino, dentro do quadro de professores, que conta com muitos doutores, mestres e especialistas, que se destacam na profissão.

Entre outros docentes da Instituição, o professor Carlos Alberto de Assis Cavalcanti, mestre pela UFPE e atuante na área de Letras, tem mostrado o seu potencial poético através da conquista de vários prêmios em concursos de poesia espalhados pelo Brasil afora. Vindo da cidade da Pedra para Arcoverde, o professor Carlos foi, inicialmente, aluno da então Faculdade de Formação de Professores de Arcoverde, no Curso de Letras. A sua identificação com a área de Letras

haveria de estimular o lado literário que se manifestou mais concretamente no gênero poesia. A partir daí, e através da participação em concursos nacionais de poesia promovidos por entidades literárias de várias cidades do Brasil, o professor Carlos foi colecionando diplomas, medalhas e troféus por conta de suas premiações, uma boa parte delas sempre entre os primeiros lugares. Tais vitórias já lhe valeram algumas manifestações de “Voto de Aplauso” do Poder Legislativo local e da Assembleia Legislativa do Estado, bem como o reconhecimento da crítica literária em jornais e revistas especializadas em literatura, além da inclusão de algumas de suas poesias em antologias nacionais. E, sobretudo, a publicação, num patrocínio da AESA-CESA, do livro ITINERÁRIO POÉTICO, com o qual o professor obteve Menção Honrosa, em 2001, em concurso nacional de poesia promovido pela Academia Pernambucana de Letras.

Quando perguntado sobre suas influências iniciais de



Professor da AESA, Carlos Alberto Cavalcanti, recebendo premiação

leitura, o professor Carlos cita, inicialmente, a Bíblia, os poetas Mário Quintana, Drummond e Mauro Mota, além de nomes mais próximos que ele também considera determinantes para a sua identificação com a área literária: os poetas pedrenses José Firmo Cavalcanti e Ulisses Diniz, a professora Maria Helena Porto, o professor José Rabelo de Vasconcelos.

Ao todo, o professor Carlos Alberto Cavalcanti detém cerca

de 100 premiações em concursos literários de poesia, seja com poesia moderna, sonetos ou trovas. Tendo obtido, recentemente, final de 2014, o primeiro lugar em três concursos literários em cidades diferentes: Porto Alegre – RS; Veranópolis – RS; Cornélio Procopio – PR; um segundo lugar, no Rio de Janeiro – RJ; e uma Menção Honrosa, em Recife – PE. O professor Carlos é atualmente o delegado municipal da União Brasileira de Trovadores, enti-

dade literária nacional que divulga e promove concursos de poesia no formato TROVA; e é também sócio da UBE – União Brasileira de Escritores – setor Recife. Tais vínculos o estimulam a divulgar a produção de texto em suas aulas, sobretudo no desejo de despertar valores literários – em prosa ou verso – entre os alunos do Curso de Letras e, quando a convite dos colegas, para alunos de outros cursos.

Por Carlos Alberto Cavalcanti. JS

Divulgação

HEIMER
Grupos Geradores

1940
REGISTRO DE QUALIDADE
ISO 9001

A mais completa linha de equipamentos de geração de energia. Não fique no escuro.

www.heimer.com.br | 81 3372 8888 | 81 9106.6536
BR 101 Norte, Km 53, Distrito Industrial, Paulista/PE, CEP: 53413-907

www.volkswagen.com.br

Novo Gol
Venha conhecer

Garanhuns
Rua. Euclides Dourado N° 100 - A
Fone: (87) 3762-6408
Fax: (87) 3762-6737
colinasmotor@ig.com.br

Arcoverde
Av. Osvaldo Cruz N° 2185 - A
Fone: (87) 3821-2919
Fax: (87) 3822-2671
vwcolinas@ig.com.br

“Novo Gol. O melhor Gol que você já viu”

Colinas Motor
Concessionária Volkswagen em Garanhuns e Arcoverde

ATC
ATENÇÃO TOTAL AO CLIENTE



Alberto Ursulino
albertoursulino@visatecnologia.com

Redes sociais mudam a forma de protestar no mundo

A cada dia cresce, e de forma assustadora, o número de pessoas nas redes sociais no Brasil e no mundo. Além disso, o uso dessas ferramentas tem se tornado cada vez mais amplo, deixando de lado aquela ideia que rede social é somente um lugar para fazer amigos e compartilhar fotos.

As redes sociais funcionam hoje como uma espécie de tribuna, ou seja, um lugar para protestar, expor ideias, pensamentos, elogiar e etc. E todo esse movimento nas redes, se dá pelo fato de ser muito fácil criar e compartilhar conteúdos com familiares, amigos, amigos dos amigos, e até para desconhecidos.

A propagação dos conteúdos nas redes sociais vem acontecendo de forma bem expressiva. Assim, tanto as empresas quanto o governo têm monitorado

o que é falado nas redes o tempo todo.

Muitos devem lembrar o caso da empresa Brastemp, em que um consumidor, insatisfeito com um produto, fez um vídeo reclamando da marca e compartilhou o mesmo na internet. O vídeo teve um grande número de visualizações e fez com que a Brastemp tomasse as devidas providências, resolvendo o problema do consumidor. Agora, cada vez mais, as pessoas estão procurando a internet para realizarem campanhas e se manifestarem de várias formas.

Mas é importante ressaltar que seus atos no mundo virtual, são passíveis de penalidades da mesma forma que no mundo real.

Então fica a dica: Viva a democracia, com responsabilidade, verdade e respeito.

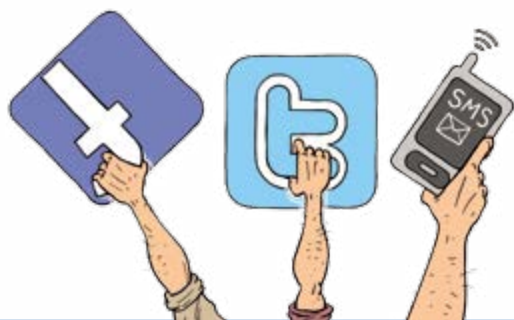

Senai inaugura Posto Avançado em Serra Talhada

Serra Talhada recebeu neste mês de março mais um aparelho do sistema S, e, conforme disse o presidente da CDL (Clube de Dirigentes Lojistas) local, Everaldo de Melo Lima, "mais uma ferramenta para o desenvolvimento do município". Foi inaugurado na cidade o Posto Avançado do Senai (Serviço Nacional de Aprendizagem Industrial), que já chegou oferecendo o curso de mecânica de motos.

Segundo os técnicos do Senai, a escolha da cidade para receber o posto avançado se dá principalmente devido o desenvolvimento apresentado pelo município, hoje registrando o segundo maior PIB (Produto Interno Bruto) do Sertão, perdendo apenas para Petrolina.

"Este é o pontapé inicial para que depois chegue o grande sonho de uma estrutura própria", disse Everaldo Lima, se



Posto já oferece curso de mecânica de motos

referindo a chegada do Posto Avançado do Senai. E a expectativa da cidade é de receber em breve uma unidade própria e maior estruturada.

Para o presidente do Sindicato (Sindicato do Comércio), Francisco Mourato "a chegada desse gigante dos 'Ss,' que é o Senai, considero como um momento histórico...um momento de celebração. A educação profissional em Serra Talhada ganha um aliado im-

prescindível para o nosso desenvolvimento", declarou.

Para o prefeito Luciano Duque, o município se empenhou ao máximo para chegada do Senai. Conforme disse, o último aparelho do Sistema S a chegar no município, já que contava com o Sebrae, Senac, Sesc, Senar, Sest e agora Senai. "Serra Talhada, fora Caruaru e Petrolina, é a única cidade que tem todo sistema S funcionando", informou Duque. JS

XI Geres atende toda a demanda da região

As Gerências Regionais de Saúde foram criadas pela Secretaria Estadual de Saúde (SES) para tentar atender a demanda e apoiar todos os 184 municípios de Pernambuco mais a Ilha de Fernando de Noronha. Ao todo, 12 unidades se dividem no Estado, cada uma delas sendo responsável por uma parte das cidades. O modelo de gestão da Saúde permite que as particularidades de cada região rece-

bam atenção na hora de decidir ações e campanhas.

No município de Serra Talhada, a XI Geres (Gerências Regionais de Saúde), agora dirigida por Carla Mileni, realiza um forte trabalho de controle e avaliação dos índices de saúde, apoiando as medidas planejadas na SES junto aos secretários de cada uma das cidades atendidas pela Geres. A gerência e o secretariado atuam de forma mais localizada na aten-

ção básica, na reestruturação da rede hospitalar, nas ações municipais, no combate à mortalidade infantil e às diversas endemias. O apoio se estende a dez municípios do Sertão do Pajeú, região considerada o quarto polo médico de Pernambuco.

Ações como o incentivo ao programa Mãe Coruja e às campanhas de vacinação contra a poliomielite fazem parte do trabalho da XI Geres. JS

Concórdia
RENT A CAR

Rua Conde Pereira Carneiro, 153 - Imbiribeira - Recife - PE
Fone: 81 3339.8063
www.concordiaentacar.com.br

EJA
TOTALMENTE GRATUITO. ALÉM DE AULAS DINÂMICAS VIAGENS E MUITO MAIS PERÍODO DE INSCRIÇÃO:

05/01/2015 À 31/08/2015
ATÉ COMPLETAR AS TURMAS

INFORMAÇÕES SOBRE DOCUMENTAÇÃO NECESSÁRIA
FONE: 87 3821.0864

Chegou a hora de escrever uma nova história

EJA GRATUITO

Sesc

Cientista italiano prevê transplante de cabeça em dois anos

Segundo uma reportagem publicada pela revista NewScientist, o primeiro transplante de cabeça da história poderia ocorrer em dois anos. É a possibilidade que estuda uma equipe liderada pelo cirurgião italiano Sergio Canavero, do Grupo de Neuromodulação Avançada de Turim. O grupo deve apresentar a proposta durante uma conferência médica nos Estados Unidos neste ano.

A técnica consistiria em implantar a cabeça de um paciente de doença grave no corpo de um doador que tenha tido morte cerebral. Em entrevista à NewScientist, Canavero disse que a cirurgia poderia prolongar a vida de pessoas que sofrem de degeneração dos músculos e nervos ou que tenham câncer.

Ele disse, porém, estar ciente de que a proposta gera muita polêmica e que entraves éticos podem ser uma grande barreira. Canavero prevê ainda que sua equipe enfrenta dificuldades para conseguir autorização

para desenvolver a técnica nos Estados Unidos.

"Se a sociedade não quiser isso, eu não vou fazer. Mas se as pessoas não quiserem nos Estados Unidos ou na Europa, não significa que não será feito em outro lugar. Estou tentando fazer da forma correta. Antes de você ir à lua, tem que ter certeza que as pessoas o seguirão", disse Canavero à NewScience.

Técnica

O cirurgião italiano publicou uma lista de técnicas que tornariam o transplante possível. Elas incluem procedimentos como resfriar a cabeça do receptor e o corpo do doador para evitar que as células morram sem oxigênio, cortar os tecidos do pescoço e conectar as veias e artérias maiores a tubos finos e seccionar os nervos da espinha.

Uma das partes mais complicadas da eventual cirurgia seria conectar os nervos da espinha do corpo aos nervos da cabeça. O cirurgião usaria uma



O primeiro transplante de cabeça da história poderia ocorrer em dois anos

substância química com polietileno para fazer as conexões e eletrodos para estimular as novas conexões nervosas.

Canavero disse também à NewScience que logo após a cirurgia o paciente passaria semanas em coma e inicialmente seria capaz de mover os músculos do rosto e falar com

a mesma voz que tinha antes. Porém, seria necessário pelo menos um ano de fisioterapia para que pudesse andar.

Segundo ele, diversas pessoas já teriam se candidatado ao procedimento.

Segundo a NewScience, um procedimento similar foi testado em um macaco nos

anos 1970 por outra equipe. O animal conseguia respirar com ajuda de aparelhos mas não podia se mover, pois sua cabeça não havia sido conectada aos nervos da espinha. O animal morreu dias depois devido à rejeição de tecidos.

Fonte: BBC Brasil JS

Drone buscará civilizações antigas na Amazônia

Cientistas britânicos vão usar um drone para fazer varreduras na Amazônia brasileira e procurar vestígios de civilizações antigas. O avião não-tripulado que será enviado para a região é equipado com um laser que analisa e procura por áreas onde podem ter existido construções há milhares de anos.

O objetivo do projeto é determinar qual era o tamanho destas comunidades milenares e até que ponto elas alteraram a paisagem local. Os pesquisadores anunciaram a iniciativa durante a reunião anual da Associação Americana para o Progresso da Ciência (AAAS, na sigla em inglês), na cidade de San Jose, na Califórnia.

O projeto, uma parceria entre agências e instituições do Brasil e Europa, já conseguiu uma verba de US\$ 1,9 milhão (cerca de R\$ 5,3 milhões) do Conselho Europeu de Pesquisa. Dependendo dos dados obtidos, eles também podem ser usados para a elaboração de políticas de uso sustentável da floresta.

Mas a questão mais importante é tentar compreender a escala e as atividades das populações que viveram na Amazônia no final do período antes da chegada dos europeus à América, ou seja, os últimos 3 mil anos antes de 1490.

A equipe internacional vai tentar encontrar na Amazô-



O objetivo do projeto é ver como comunidades milenares alteraram a paisagem local

nia os chamados geoglifos, que são desenhos geométricos grandes feitos no chão. Mais de 450 destes geoglifos, em vários formatos geométricos, foram encontrados em locais onde ocorreu des-

matamento. Mas até hoje ninguém sabe exatamente o que estes círculos, quadrados e linhas representam - há indícios de que fossem centros cerimoniais. No entanto, o que se sabe é que

eles são provas de um comportamento coletivo. "É um debate acalorado agora na arqueologia do Novo Mundo", afirmou José Iriarte, da Universidade de Exeter, na Grã-Bretanha. JS

AGRESTE

“As Linguarudas” se apresentam em Caruaru

■ A Companhia de Teatro Avani Lopes, de Santa Cruz do Capibaribe, no Agreste pernambucano, chega em Caruaru com a comédia “As Linguarudas”. O espetáculo acontecerá no próximo fim de semana, nos dias 20 e 21 de março, às 20h, no teatro do SESC (Serviço Social do Comércio), que fica na rua Rui Limeira Rosal, Petrópolis. Os ingressos custam R\$ 20 (inteira) e R\$ 10 (estudante) e serão vendidos nos dias das apresentações, no próprio SESC, a partir das 14h.

Esse ano, um dos atores principais da peça, Diógenes Rodrigues, que interpreta Fofó, vem com uma bagagem diferenciada, após ter participado, por quase um ano, da teledramaturgia na Rede Globo, onde teve presença nas novelas Jóia Rara, Além do Horizonte, Malhação, Em Família e Império,



Elenco é formado por pernambucanos e paraibanos

além do programa de comédia Zorra Total.

O enredo - A Trama se passa no Sertão Nordestino. Trata-se de uma comédia de costumes, cuja tema central são as fofocas. Desfilam muitos personagens chamativos nessa trama, além de Fofó e Fifi que são as velhas fofoqueiras, tem também a

vendedora de “brebotes e picais” Doca, o hilário Toim Sanfoneiro, a nova versão de Lampião o Severino Pistoleiro o segundo rei do cangaço, também o imaculado Gerson que no meio da trama as velhas descobrem o segredo e vários outros personagens que também compõem o conjunto de personagens da obra. JS

Biodigestores beneficiam 120 famílias no Agreste

■ Em Bom Conselho, no Agreste do Estado, uma técnica tem transformado esterco em gás de cozinha. É uma iniciativa do Projeto Biodigestor, coordenado pela organização não governamental Diaconia, com apoio do Fundo Socioambiental da Caixa Econômica Federal. Com a medida, 120 famílias devem ser atendidas, o que vai beneficiar também moradores de Jupi, na mesma região. Além de contribuir com o meio ambiente, o biodigestor também gera economia.

A aplicação do projeto busca alternativas que favoreçam a vida das pessoas, facilitando as tarefas. “O primeiro critério é que as famílias sejam beneficiadas pelo Programa Nacional de Habitação Rural. O segundo, que é tão importante quanto

este, é que a família crie animais, porque precisa do esterco para abastecer o biodigestor”, afirma o coordenador do projeto, Carmo Fuchs.

O reservatório cheio de gás equivale a mesma quantidade de três botijões. O material que sobra pode ser utilizado na agricultura. “Aquilo que o biodigestor bota para fora é o esterco que já é curtido. Ele já pode ser colocado diretamente no solo para melhorar a qualidade, a fertilidade. E também o biofertilizante que é usado na adubação foliar, que, além de evitar pragas, como pulgões e cochonilhas, fortalece a planta. Então, são dois valores agregados, além do gás que é usado no fogão”, destaca o coordenador. JS

Para um banheiro limpo, cheiroso e cheio de alegria.

SAC 87 3821-0455

WWW.INJOSEMIGUEL.COM.BR FACEBOOK: RISO - PRODUTOS DE LIMPEZA

CONFORTO E SOFISTICAÇÃO DA CAPITAL, AGORA EM **SERRA TALHADA.**

A **Israel Barros Construções** chega à Serra Talhada com um dos maiores empreendimentos imobiliários do Sertão: o **Edifício Residencial Maria de Lourdes**, no bairro da AABB.

Um prédio de 12 andares e 24 apartamentos com 98,78m² cada. Sala para dois ambientes, 3 quartos (sendo 1 suíte), banheiro social, ampla cozinha com dependência completa, varanda, 2 elevadores, gerador, central de gás e

O Edifício ainda conta com 300m² de área de lazer contendo: terraço gourmet (piscina e churrasqueira), salão de jogos, salão de festas e fitness.

Conforto, beleza e comodidade da capital, agora bem perto de você!

Reserve já a sua unidade.

Israel Barros Construções

87 3831 1091
87 9921 1612

O Serrote narra o realismo mágico no Sertão Pernambucano

Foi lançado no último dia 19, no restaurante Bercy Village, em Recife, o livro "O Serrote", da médica dermatologista Adeiza Branco. O Romance cativa com cenas encantadoras, cheias de magia sertaneja. Uma obra rica, que surgiu de forma espontânea da imaginação e das memórias da pernambucana natural de Caruaru, cidade do Agreste de Pernambuco, conta a história de Analis, uma moça da cidade grande que vai visitar a fazenda dos avós no Sertão e se depara com figuras além da sua realidade, como um lobisomem, uma alma casamenteira, vaqueiros com porte de heróis rústicos, além de uma onça pintada e um lobo guará.

Mas a autora não chama a atenção somente para o realismo mágico da trama.

Ela também registra o sofrimento que caracteriza um lugar onde a água é escassa e as vidas são secas, como sentenciou Graciliano Ramos. A personagem Analis se compadece das pessoas submetidas aos rigores da estiagem e da fome, gente que se alimenta da fé em Deus e nos santos católicos para manter acesa uma esperança precária. Ela percebe como a ganância dos que têm alguma riqueza pode se tornar impiedosa quando a miséria é dominante: por mais rude que seja o comportamento da natureza, nada se compara à maldade e ao desprezo dos homens por seus semelhantes na busca pelo privilégio, na mesquinha da briga pelo poder. "O Serrote" é assim: tanto cativa com cenas encantadoras, quanto faz refletir expondo

verdades daquela região. O romance tão acalentado não podia mais se restringir aos pensamentos da médica e ganhou uma forma envolvente quando foi transposto para o papel – um trabalho que levou dois anos para ser concluído e nunca foi encarado como esforço, e sim como atividade prazerosa de criação.

Adeiza conta que, modéstia a parte, sempre teve talento para contar histórias cheias de magia sertaneja. Era com esses relatos que prendia a atenção dos três filhos, na doce labuta para acalmar os pequenos na hora de dormir. Como Analis, ela também foi menina da cidade maravilhada com a beleza simples das coisas do interior, descobertas feitas nas temporadas passada na fazenda dos avós.

Agora, as experiências vividas na década de 80 retornam em metamorfoseadas e cativantes passagens ficcionais. A cada sequência, a narrativa flui sem amarras e aconchega na companhia de personagens que logo se tornam familiares, como velhos amigos.

Autora

Adeiza de Alencar Branco nasceu em Caruaru, cidade do Agreste de Pernambuco. Estudou no Recife e se formou em Medicina pela Universidade Federal de Pernambuco, onde também fez Residência Médica em Dermatologia e mestrado em Doenças Infecciosas e Parasitárias. Hoje, clinica no Recife e está estreando na literatura com um romance juvenil em que também é responsável pelas ilustrações da obra. JS



Autora Adeiza Alencar Branco sempre teve talento para contar histórias cheias de magia sertaneja e era assim que prendia a atenção dos três filhos na hora de dormir

O VEÍCULO QUE TRANSPORTA AS MERCADORIAS FOI BATIDO?

**SEGURO EQUIPAMENTO
SEGURO MAQUINÁRIO
SEGURO DE FROTA**

87 3831.3118 / 3831.4696
Avenida Afonso Magalhães, 163, Bairro Nossa Senhora da Penha, Serra Talhada/PE

88 3511.2502
Rua Santa Luzia, 881, Centro, Juazeiro do Norte/CE

Gama Seguros
www.gamaseguros.com.br

www.grupo1w.com.br

Gente que acredita, cresce.

A GENTE JÁ SE CONHECE. GRUPO LW 20 ANOS.

ÁGUAS BELAS • ALAGOINHA • ARCOVERDE BUIQUE • GARANHUNS • IBIMIRIM • NEGRAS • PEDRA SERRA TALHADA • SERTÂNIA • VENTUROSA

Grupo Via Oeste
SEMPRE PERTO PARA VOCÊ IR LONGE

Av. João Gomes de Lucena, 3478 - 412/414
São Cristóvão - Serra Talhada - PE
Cep.: 56 509000 Tel. 3831.8773

EC

Eletrônica CARDOSO
Peças e aparelhos eletrônicos, vendas e consertos

Av. Severiano José Freire, 554 Arcoverde - PE
Fone/Fax: (87) 3821-0534

R. Comandante Superior, 759 Serra Talhada - PE
Fone/Fax: (87) 3831.1383

Rua Major Raimundo de Sá, 24 Salgueiro - PE
Fone/Fax: (87) 3871.0151

R. Enoch Ignácio de Oliveira, 933 Serra Talhada - PE
Fone/Fax: (87) 3831.1401

R. Barão de Lucena - 55 Centro - Afogados da Ingazeira - PE
Fone/Fax: (87) 3831.1383

R. Joaquim Alexandre Arraes, 70 Centro - Araripina - PE
Fone/Fax: (87) 3873.2038

CULTURA

Recife comemora aniversário de Gilberto Freyre com exposição

No último dia 15 de março, Gilberto Freyre, sociólogo, ensaísta pernambucano e jornalista, teria completado 115 anos se estivesse vivo. Nascido em Recife, é autor de "Casa Grande & Senzala" considerada a obra mais representativa sobre a formação da sociedade brasileira. Freyre estudou nos Estados Unidos, no Texas, onde se formou em Artes Liberais, se especializando em Política e Sociologia. Obteve o grau de mestre com o trabalho "Vida Social no Brasil em Meados do Século XIX" e ao retornar ao Recife, despertou grande interesse pelas problemas regionais.

Recife foi a cidade que Gilberto Freyre e sua família resolveram instituir, na Vivenda Santo Antonio de Apipucos, hoje uma Fundação, que não apenas reunisse o seu patrimônio cultural, seus bens e acervos, mas que também pudesse estimular a continuidade dos seus estudos e de suas idéias, voltados para a compreensão e

interpretação da realidade social brasileira. E é por isso que a Capital do Estado comemora o mês de aniversário de Freyre e do Recife com uma programação especial.

"GILBERTO FREYRE E O RECIFE" é uma visita temática que busca dar maior visibilidade à formação dos valores culturais, despertando o sentimento de amor e respeito à capital pernambucana. Será demonstrado o envolvimento de Gilberto Freyre com sua cidade natal, tantas vezes por ele elogiada, através de seus livros, poesias e pinturas. A visita, que estará aberta na Fundação Gilberto Freyre, até o dia 10 de abril, é formada por exposição, contação de histórias, brincadeiras populares e outras atividades lúdicas. O agendamento para atendimento pedagógico e grupos é acima de 15 pessoas. Público: estudantes e público em geral. O endereço da Fundação é Rua Dois Irmãos, 320 Apipucos, 52071-440 Recife.

A Fundação Gilberto Freyre foi fundada em 11 de março de 1987 e criada para manter reunido, preservado e à disposição do público o acervo pessoal e intelectual do escritor. Lá, o presente, o passado e o futuro se interpenetram e constituem um só tempo, sua vida e sua obra continuam inalteradas e hoje cumprem o papel de balizadoras das ações desenvolvidas pela instituição.

Um local bucólico, com construção reconhecida como casa-grande original do século XIX e reformada em 1881, foi lá que Freyre resolveu morar e hoje estão abrigados um conjunto de objetos colecionados, guardados e ordenados pela família Freyre. O ambiente da Fundação Gilberto Freyre, composto pela Casa-Museu Magdalena e Gilberto Freyre, Sítio Ecológico e Museu Vivo, encontra-se aberto à visitação pública e conta com infraestrutura para o recebimento de grupos de turista e de estudantes. 



Obras de Gilberto Freyre

Casa Grande e Senzala, 1933
Guia Prático, Heróico e Sentimental da Cidade do Recife, 1934
Sobrados e Mucambos, 1936
Nordeste: Aspectos da Influência da Cana, 1937
Açúcar, 1939
Olinda, 1939
O Mundo Que o Português Criou, 1940
A história de Um Engenho Francês no Brasil, 1941
Problemas Brasileiros de Antropologia, 1943
Sociologia, 1945
Interpretação do Brasil, 1947
Ingleses no Brasil, 1948
Aventura e Rotina, 1953
Ordem e Progresso, 1957
O Recife Sim, Recife Não, 1960
Os Escravos nos Anúncios de Jornais Brasileiros do séc. XIX, 1963
Vida Social no Brasil nos Meados do séc. XIX, 1964
Brasis, Brasil, e Brasília, 1968
O Brasileiro entre os Outros Hispanos, 1975
Homens, Engenharias e Rumos Sociais, 1987

SUA PÁScoa PODE SER MUITO MAIS QUE CHOCOLATE.
Do chocolate ao bacalhau, aproveite o melhor da páscoa aqui.

Venha saborear os pratos:
Tortas e Bolinhos de Bacalhau,
Ovos de Chocolate,
a tradicional Colomba Pascal
e muito mais.

Vita Beta
Delicatessen

Rua Coronel Cornélio Soares, 507 A, bairro Nossa Senhora da Penha.
Serra Talhada/PE. 87 3831 5653 / 3831 1595
Avenida Oswaldo de Godoy Lima, 130, AABB. Serra Talhada/PE - 87 3831 5695 / 3831 1595

As melhores marcas estão aqui.

SEMP TOSHIBA

atan eletro Móveis
Distribuição de qualidade em Pernambuco.

www.ataneleetro.com.br

Pernambuco ganha voo direto para Cabo Verde

■ A partir de cinco de junho de 2015, Pernambuco contará com um voo internacional que ligará o Recife à Praia, capital de Cabo Verde - o primeiro saindo do Estado para um País africano. Operado pela Transportes Aéreos de Cabo Verde (TACV), o voo servirá também como conexão imediata para Lisboa (Portugal), Paris (França) e Amsterdã (Holanda). A primeira edição, saindo de Cabo Verde para a capital pernambucana, já está com 100% de lotação, segundo a TACV.

A aeronave que realizará a rota - um Boeing 737-800 - tem capacidade para 174 passageiros. Será um voo semanal, partindo do Recife aos sábados, sempre às 00h30, com chegada às 6h30. O retorno de Cabo Verde para a capital pernambucana será nas sextas, sempre às 20h30, com pouso

no Recife às 22h20 (em virtude do fuso horário). As rotas beneficiam ainda passageiros de capitais como Aracaju (SE), João Pessoa (PB), Maceió (AL) e Natal (RN), aumentando a malha de conectividade para a economia pernambucana. As reservas das passagens já podem ser feitas nas agências de viagens ou através do site da companhia: www.flytacv.com.

Para Paulo Câmara, governador de Pernambuco, a nova rota internacional vai impulsionar as relações institucionais e comerciais com o País africano. "Será muito importante para o nosso desenvolvimento econômico e cultural", ressaltou o governador, que também anunciou o início da operação do consulado de Cabo Verde no Recife. "A instalação do consulado será muito importante para

esse trabalho que se inicia com a implantação do voo. O novo fluxo de pessoas indo e vindo vai exigir essa estrutura", pontuou o chefe do Executivo estadual.

Segundo o secretário de Turismo, Esportes e Lazer do Estado, Felipe Carreras, o Recife será o segundo destino da TACV no Nordeste. "O ano de 2015 se iniciou com o anúncio de dois novos voos internacionais para o Estado. A conquista da rota para Cabo Verde é resultado do atual momento que Pernambuco vive. E representa o crescimento e a importância do Estado no País", argumentou. O secretário salientou ainda que diversas ações serão realizadas com os agentes de viagem europeus e africanos, para que eles comercializem o voo.

"A operação oferece uma alternativa competitiva de



Voos sairão sempre aos sábados, às 00h30, com chegada às 6h30

ligação aérea para a Europa, aumentando a malha de conectividade para a economia pernambucana, o que poderá gerar novas oportunidades de negócios. Oferece, também, pela primeira vez, a conectividade com a África", destaca o diretor da TACV no Brasil, José Luis Nogueira.

Destinos Internacionais
Com a nova rota Recife - Cabo Verde, Pernambuco passa a contar com seis voos diretos para destinos internacionais: Lisboa, operado pela TAP; Miami, via American Airlines; Cidade do Panamá, através da Copa Airlines; Frankfurt, operado pela Condor; e Buenos Aires, através da TAM. 

#ECONOMIZE

Com o aumento do combustível, faça uma escolha inteligente

Vá de moto. Vá de Honda.

www.sertamol.com.br



NOVA
BROS
160 CC
Mais Moto

À Vista
R\$ 10.850,00
Versão ESD

Sertamol

(87) 3831-2380/2226

NOVO MOTOR 160 CILINDRADAS

PILOTE EQUIPADO E CONSCIENTE



PARA CONSTRUIR OU REFORMAR.



TUPAN
O BARATO DA CONSTRUÇÃO

Serra Talhada - PE



SERRA TALHADA - RECIFE - MACEIÓ - CARUARU

www.tupan.com.br

Receita de dar Gosto



BOLO PRESTÍGIO

INGREDIENTES

• 180 ml de Leite de Coco Tambaú • 1 colher de sopa de vinagre branco
• 30 ml de água em temperatura ambiente • 2 xícaras de farinha sem glúten • 2 e 3/4 de xícara de açúcar cristal • 1 xícara de cacau em pó
• 2 ovos • 2 colheres de chá de fermento • 1 colher de chá de bicarbonato de sódio • 120 ml de óleo vegetal (se puder ser de coco, melhor) • 220 ml de água quente

MODO DE PREPARO

Comece misturando o Leite de Coco Tambaú com o vinagre e a água. Preaqueça o forno a 180 graus, unte a forma: polvilhe cacau e reserve. Bata todos os ingredientes na batedeira por 5 minutos e derrame na forma. Deixe no forno até passar no teste do palito, espere esfriar, desenforme e caso queira rechear envolva um papel filme e deixe na geladeira de um dia para o outro (facilita para que o bolo não quebre com facilidade).

COBERTURA E RECHEIO

INGREDIENTES

• 1 litro de Leite de Coco Tambaú • 4 colheres de sopa de açúcar cristal • 50g de Coco Ralado Tradicional

MODO DE PREPARO

Em uma panela, misture o Leite de Coco Tambaú com o açúcar e leve ao fogo baixo (aproximadamente 30 minutos no fogo), quando o líquido reduzir até a metade e estiver com consistência de leite condensado apague o fogo e espere esfriar. Leve à geladeira para ficar mais firme. Utilize como recheio e cobertura do bolo, e finalize polvilhando Coco Ralado Tambaú.





Tambaú

Fácil de preparar e deliciosa de provar. É sabor para toda a família. Experimente.

Esta e outras receitas
você encontra em
www.pitadinha.com



  /tambaualimentos
www.tambau.com

Esta marca tem sabor

JS



PÁSCOA É AMOR

“Algumas coisas são explicadas pela ciência, outras pela fé. A páscoa ou pessach é mais do que uma data, é mais do que ciência, é mais que fé, páscoa é amor.”

Albert Einstein

Feliz Páscoa!